盛京時報
晚刊
二月七日發行
盛京時報社

擊滅荷印艦隊
巡艦兩沉兩破沉一巨船主力盡潰
爪哇海戰空軍又大勝

【東京六日電】大本營發表(六日午後四時)日本海軍航空部隊、昨日擊滅荷印空軍戰後、繼續索敵艦隊中、至二月四日在爪哇海甘格安島南方三十海里之海洋上、發見伴隨驅逐艦數隻之敵艦隊主力、不失良機、立加猛攻、經戰鬪激烈後、將敵荷印巡洋艦爪哇型一隻轟沉、對荷印巡洋艦、路意透號與以大破後使之沈沒、將荷印巡洋艦爪哇型一隻及美國巡洋艦馬布爾亥特型一隻均與中破、並將五千噸級敵船一隻擊沉、因此海戰結果、開戰以來在西南太平洋篰動中之敵艦隊、就中荷印艦隊主力、由是事實上殆成潰滅、在本海戰我方失飛機一架、(註)將本海戰呼稱爲爪哇海戰、(以上爲號外再錄)

制空制海權悉入掌中
擊沉各艦概貌

【東京七日電】於四日爪哇海上海戰帝國海軍航空部隊一擊之下潰滅荷印主力艦隊、元來蘭印艦隊以特路意透爲最新銳艦相配合此艦之爪哇型二隻、特倫普型二隻計由五隻而成、其內三隻爲六千噸、二隻爲三千噸級之巡洋艦更配此之美國巡洋艦馬布爾亥特亦是一九二四年竣之新銳、然而 帝國海軍猛威之前其大半不敢與戰、最后僅特倫普型二隻餘剩、如斯敵陣營於夏威夷美艦隊擊滅、於馬來海上英艦隊潰滅相接續此次又將蘭印艦隊已滅、敵方完全變爲無力作戰姿態、大東亞海之制海權並制空權可謂完全歸於日軍手中矣、四日之爪哇海戰被帝國海軍而葬去之荷印及美國軍艦之要目如左、

△特倫普=一九三六年竣工、六、四五〇噸、乘員四三五名、長五五七呎、寬五一呎、備砲五•九吋砲七門、高角砲一八門、搭載機二機、速力三三浬之最新銳艦乃荷蘭印艦隊司令官德爾滿少將座乘之荷印艦隊旗艦也特倫普艦名乃荷蘭海軍之父日本東鄉元帥、英艦納爾遜提督相比並稱之名提督、倫普所取其名也、該提督於一六六七年侵入英國泰晤士河武勳顯煌於一六七二、三年於 海戰英[illegible]法聯合艦隊救國難一六七六年於地中海與法艦隊交戰中而陣沒者也、

△爪哇型(蘇門答臘同型)亦即一九一六年而起工之排水量六、六七〇噸乘員五二五名、長五〇九呎、寬五二呎、備五•九吋砲十門、高角砲十四門搭載機二機、速力三〇浬其後一九三九年被改裝施以近代裝備、

△馬布爾亥特=一九二四年竣工、排水量七、〇五〇噸乘員四五八名、長五五〇呎寬五五呎三分之二、備砲六吋砲一二門、高角砲四門、水雷發射管六、搭載機四、速力三三五浬、

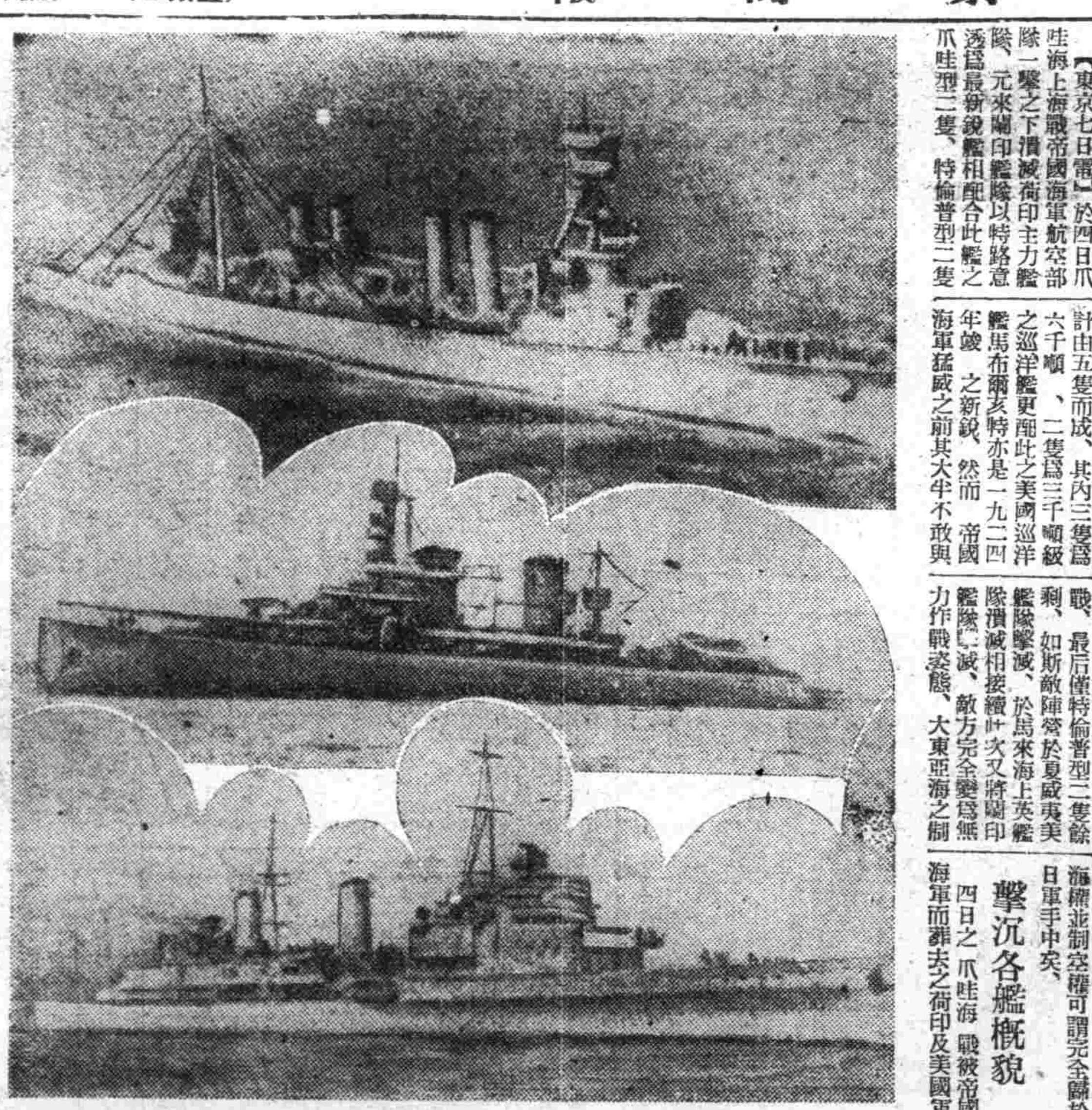

被擊沉之荷印主力艦 (上)爲馬布爾亥特號(中)爲爪哇型(下)爲特倫普號

要買各樣雜貨請去 三中井百貨店

荷承認失巴里
謂奧拉爾號被炸沉

【里斯本六日電】據六日當地接受之墨爾鉢恩艾陀西廣播謂六日已確認荷印婆羅洲之要衝巴里克帕巴爲日軍所完全佔據之事實云、

【又電】巴達維亞來電稱荷印軍司令部五日公表戰況如左婉曲承認荷印艦奧拉爾號之被炸沉、

一、日本航空部隊爆炸荷領婆羅洲島東部之諸地點、
一、日本空軍依然於荷印各地繼續活動中、
一、推定普林斯凡奧拉號在日本軍攻略達拉康即欲逃亡、然終未成功、

又毀敵船五隻
陸上機急襲護送船

【馬來○○基地六日電】日機攻擊部隊五日正午許發現新嘉坡海峽之荷領一島與丹生巴嶼(…)中間航行中之敵護送船團、不逸機會、果敢襲之、冒護衛中巡洋艦驅逐艦等之熾烈對空砲火、加以果敢急降下爆擊、擊沉敵一萬噸級大型汽船一隻、被燬六千噸級汽船一隻、浴三千噸級之三隻以命中彈數發、不能航行、全機無事歸還、與敵企圖脫出新嘉坡以大一齊威脅、一方擴張新嘉坡加關飛行場之一隊、炸彈滑走地區東半島及中型五機、同時爆破附屬設備、更戰鬪機部隊、發見敵戰鬪機哈里肯四架、加以攻擊、敵毫無戰意悔惶遁走、(以上爲號外再錄)

對魯殘存敵軍 日開始殲滅戰

【山東某前線六日電】對在山東省中部山地帶蠢動[illegible]

三襲仰光壯烈空戰
敵機抗拒先後被擊墜八架

【○○基地六日電】陸軍航空部隊六日未明先後攻擊仰光飛行場凡三次、第三次攻擊隊於該地午后、與邀戰鬪機八架交戰、擊墜其中一架、已判明屬實、又日陸軍飛機戰鬪機隊亦於是日午前空襲仰光飛行場、與殘存敵戰鬪機二十餘架展開壯烈之戰鬪、結果、擊墜法亞P四〇型七架、日方未歸還者二架、

陸上機繼續奇襲痛炸

【某某基地】日軍陸上機之精銳、連日連續猛襲仰光、於六日未明、仍以大編隊、亘歷三時攻擊仰光南飛機場及自各處發起火災、旋即全機悠悠歸還、斯種爆炸、因殆爲奇襲、故敵之燈火管制、於日軍編隊之第一彈投下前、未遑得行、頗驚駭睡眠狼狽之態云、

緬甸側發表

【里斯本電】據仰光來電 緬甸市民 衛本部五日發表關於日本航空部隊攻擊仰光之實態如下、

日本爆擊機編隊、對於仰光東部郊外、及仰光河西岸之地區、加以爆炸、抵至現在、被害判明者、頗呈紛雜、

又緬甸英國空軍發表如下、日本爆擊編隊、於五日白晝兩次、空襲緬甸中部之某飛機場云、

據河作立体戰
英棄仰光退守威斯?

【斯德哥爾摩五日電】日本軍之緬甸攻擊、乃在薩爾溫、比林兩河所挾之地帶、日夜繼續進行、據倫敦傳偉西放送稱、該戰鬪爲立体者極爲激烈、於英布林哈因機之外有英美機多數參加、與有力之日本航空隊相角逐、於帕恩、馬爾達班、穆爾門等、反覆爆炸、以外以穆爾門爲中心之日英軍砲戰、仍大規模進行、然英軍早已鼠竄退卻、今正苦心於新據點之準備中、例如達根斯、尼亥達爾輻倫敦與日本軍飛行機相抗戰之英軍飛行士謂爲日本機比(空之要塞)及巴夫帝洛、特馬爾克等之美國製造機優秀云、

電報道英軍新宣傳英緬蔣線結成、似於放棄仰光後據北方威斯之峻險將蔣及英印軍之增援、而試行第二陣抗戰云、

薩爾溫河激戰
整日厮殺攻防正急

【里斯本五日電】據 五日慈日展開、猛烈戰鬪、就中據薩爾溫河南北八十公里之戰鬪、就中據加南北方五十公里之地點、似爲阻止日本軍之大部隊前進、而與日軍爆擊戰鬪機隊展開數小時之激戰、擊墜霍鉢恩、A、B、C放送政防戰之中心在緬甸溫國西岸霎衛焉爾溫河、因日本軍業已渡河之報道有早晚日本軍必殺到仰光之覺悟、故路透通信仰光電報道仰光防衛當局、五日已發死守命令如左、

無論我等如何犧牲、亦必須死守仰光、假令仰光陷落、亦決非能導戰局一切於終焉、又關於對重慶之物資輸送、亦有充分之自信云、

日機優秀 美放送悲鳴

【里斯本六日電】據六日當地聽取美國海通放送稱該放送局已選比亞特派員言日本軍所使用之飛行機比美國製機 持有相當優秀精美、並擊如左悲鳴、

於東亞戰爭開始直後日本軍航空部隊既將馬來附近之制空權 收歸掌握矣、

大軍入惠州城
無意中救出德僑民

【廣東六日電】華南軍精銳、昔自二十五日以來、對於廣東省東江沿岸之掃蕩、陸續猛行、而近於四日、入惠州城之丸岡部隊、於六日朝、不意於該市外發見被監禁虐待之樞軸國人男女十三名、(德國人二、意大利人十一)即行救護、於是該等得此奇蹟的還生、均涕謝日軍之恩威於無銘云、

之于學忠麾下之重慶軍約四萬、爲下以 瞻德之大錢一明一齊開始行動、於五日黃昏日本○○部隊、日未明早已到達沂水東北方○○公里之綫、目前繼續進擊中、

穿山越嶺日軍急進
攻陷敵窟興縣
晉省殘存共匪引頸待殲

【太原六日電】於零下三十度之酷寒下展開十萬共匪大殲滅戰之日軍精銳、自五日以來乃至六日、均擴大觸目之戰果、

於晉西省境、沿大黃河沿南北縱、跳於連綿之山脈地區、完成完全的包圍陣的諸部隊、對於呈潰亂狀態之敵匪、已自五日夜、俄然開始總攻擊、尤其對賀龍麾下百二十師之興縣地區包圍部隊、已破二千五百米之峨峨嶮嶮、他一部、自興縣南方黑茶山(標高二四六三米)之堅陣後向康寧鎮(興縣南方二十公里)西進、而於此反轉向北方前進、六日朝突入令部所在地、對該地、新編一旅、一方縮壓西南方包圍翼中之敵本據興縣、而將之奪取、予以殲滅的大打擊云、

部隊、由王家峁附近反轉北上、大迂迴之下、一氣進渡敵之西側、同時攻略黃河渡河鎮附近黑峪口(興縣西方)路、而與南方部隊呼應、到處展開敗走敵之捕捉殲滅中、故賀龍軍之運命今已乃時間之問題、又大洪嶺(武鄉東方三十公里)之第百二十八師之包圍部隊、六日起覆滅敵本據之一洪水鎮、迫近遂行縣內之徹底掃蕩、而當此之先、敵東側、向北方猛進之部隊、六日朝奪取第十八集團軍司令部所在地桐峪鎮、

東亞大會体操練習會
三月上旬在京舉行

政府体育當局、爲謀建國十周年体操競技會之圓滿實施、現已決定在三月上旬、於國都新京舉行東亞大會体操競技練習會、舉凡全國選手之候補者、均須參加、其後於三月下旬許、並由日本內地招聘優秀指導者、從事指導、至大東亞大會体操競技會之項目現已規定如下、

一、鐵棒
二、跳馬
三、手行棒
四、吊環
五、鞍馬
六、徒手

西塔國民學校 開職業科發表會

奉天市西塔在滿國民學校、定於本日(七日)假該校講堂、開催職業科發表研究會、屆時希望日鮮滿國民學校學生、出席參加云、

振作軍事援護精神
舉行軍援强調週間
本月廿六日起全國一齊展開

伴隨此次大東亞戰爭之勃發、軍事援護使命、亦益加重要性、故民生部決設「軍事援護强調週間」、振作軍事援護精神、與慰問日滿兩軍將兵之勞苦同時、并昂揚軍事國民各層之日常生活、能體此意實現、以期對于傷病軍人戰歿軍人遺族及在營軍人之家族等援護之完璞、茲已於五日令向全滿各省實施、此軍援强調週間、決以三月一日國軍入營日爲中心、由二月二十六日起、至三月四日、凡一週間、由民生部提倡、以各省爲中心、在大使館、協和會、弘報處、軍人後援會、國防婦人會、傷痍軍人會、義勇公奉隊總監部、青少年統監部等協力之下、於新京特別市、省、市、縣、旗公署所在地展開、期間中之實踐項目如左、

△軍事援護精神之昂揚=於官公署、學校、團體、會社、除實行軍事援護訓話外、並以講演、電影及其他開催「軍事援護强調之夕」、放送局亦編成講演、劇、歌謠等週間特輯、時事解說、宣傳畫、傳單、新聞、旬報雜誌等宣揚軍事援護之意義、

△新體=於此週中、實行各種會合朗讀、對戰歿軍人、須一齊默禱、並於各地神社寺院、寺廟等、祈願傷病軍人之平癒、前線將兵及新入營者之武運長久、

△生活支援之徹底=與社會員、鄰組、班長及兵事員連絡、調查傷痍軍人、軍人遺族及家族之家族狀況、除講求各種援護之措置外、並訪問家族加以慰問、更活用國民職業之斡旋、一般之知識、爲傷痍軍人、戰歿軍人之遺族及軍人家族等之勤勞奉仕、對得目營業者、務使見於其營業繼持、講求、援方法此外并積極實行退營者、傷軍人、軍人遺族及家族之就職斡旋、

△對于前線將兵之感謝慰問=一、與協和會及其他關係方面連絡實行慰問袋慰問文之獻納、二、對陸軍病院治安部病院、滿赤 恤兵院等、傷痍軍實行 問、三、招待傷痍軍人、遺族、家族開催慰 會、茶座談會、講演會等、

△小國民之教化=於各學校、青年訓練所等、實行週間訓話、對于修身、習字、作文、音樂及其他學科教材務須採取有關軍事援護者、對于學童、生、兩親對前線將兵、戰歿軍人、傷痍軍人等之感激、謝之念、更使之切認識戰歿軍人遺族之名譽、徹底小國民之教化、參加各種軍援行事、

△對于入退營兵之鼓舞感謝=一、執行祈願祭、二、爲祝國兵之入營、在可能範圍內、贈與記念品、同時由學校生徒、青訓、少年等實行壯行市內行進、對退營兵贈送由官民合同之慰勞歡迎稿會、努在營中之勞苦、又國兵入營完了後、對其家族實行名譽章標之傳達式、顯彰其名譽、并爲永久顯揚戰歿者之人之名譽起見、將戰歿者之照片、揭示於其出身地國民學校或市街村之公會堂云、

採用師道畢業生
市署舉行召任式

奉天市公署教育科、關於康德九年度師道學校畢業新生之前途職業問題、在審核之下、業經決定採用、分遣職地、並定於月之九日午前十時、假市署講堂舉行召任式、屆時出席者、鄭市長、于行政處長、徐教育科長以下多名、及新任之師道畢業學生百一十四名參加云、

法部擴充監獄作業
振興輕工業 確保生必品

節約滿洲物資之同時、對輕工業部門、此次亦將着手振興、減輕聖戰下日本之負擔、鑒往昔依賴日本經濟之工業、司法部當局、爲活用監獄內豐富之勞力資源、乃基於第二次產業五個年計畫、謀全滿十九監獄之監獄作業、亦以大戰爲新道標、强力向生機再發足、今年擴充作業預定達至一千二百十萬圓、印刷五百七十二萬圓、油脂(石鹼)二百五十五萬圓、皮革百十二萬圓、其他並有興革、土木百六萬圓、製莚、織物、窯、金屬具、製莚等、裁縫則包製各官廳用之被服、印刷亦需與諸官廳用印刷一大部分補助、一般市中已有花王石鹼之販賣計占全滿消費量約五成、即一般家庭用品、亦將由監獄製品供給之、並製作滿洲國軍用統制防具及軍用手套等軍需品、民需用靴、製莚作業等、故由監獄作業充之、爲滿洲輕工業部門一强力之補助、其振興誠可期待、

萬圓至約三千萬圓、以崇高之勸、加以教悔、故鐵窓內勤勞報國之聲、已早收得非常之好成績、藍衣之服役者、本倏改之從事作業、本年度栽縫

滿系國婦動員大會
昨在紀念會館舉行

對于大東亞聖戰之完遂顯示强力之槍後婦人之決心之滿系國婦動員大會、已於建國十周年萬壽佳節之六日午後二時、在市內大和區萩町紀念會館盛大開催、是日集合人員達千三百名、大會以國民儀禮爲始、攝爲金支部長訓辭、其次由新京高等師範學校教授、宋王秀英講滿國婦之使命、復經軍管區、飛行學校傳上尉實行關于航空機之講話、之即由大北第三分會長衝節恍女士代表會員朗讀記念宣言、高呼萬歲而閉會、繼則入第二部會、鑑賞第一軍管區之軍樂演奏、義光國民學校生徒之國民歌謠及滿映之新聞影片等、以昂揚堅固之槍後婦人決心、至午後五時方告散會云、(圖爲金支部長致訓辭時之情形、左上圖內即金支部長)、

宣言

懷自大東亞戰爭勃發以來、我友邦大日本帝國、爲謀東亞新秩序之建設、爲圖解放我黃種人之自由、蹶然奮起、大興膺懲之師、交綏未久、即已收得赫赫之成果、當此非常時局、我國防婦人會員等、亦宜堅持以後國民之決意、互相團結、以期最後之勝利、竊惟亞細亞者、乃我亞細亞人之亞細亞、決不容英美之侵略、決不認英美之剝削、決不甘受英美暴力之壓迫、我等咸有致身爲國之覺悟、堅忍不拔之耐力、謹体皇帝陛下時局詔書之大義、以八紘一宇之理念、期民族協和之徹底、鍛鍊身心、滿蒙婦德、作興國防婦人之根本精神、共期聖業於無疆、並期聖戰之完遂、以上謹披瀝我國防婦人會滿系會員等之決意、以資宣誓、

康德九年二月六日
滿洲國防婦人會奉天市支部
滿系會員代表

滬人信賴日本實力
渝府潰滅爲期不遠
上海總領事王慶璋氏歸京談

【新京專電】滿洲國上海總領事王慶璋氏、爲參加萬壽節式典、六日乘亞細亞號快車來京、於大和旅館發行談話如左、(圖即王氏)

大東亞戰爭勃發當初、尚有未全福的信賴日軍實力之分子、然現在不信賴日本之力者、已無一人、而爲抗日抗戰溫床之共同租界、早已完全一變、於大東亞戰前遂行敵之宣傳、等、完全如事實說爲反宣傳處者、同時於上海灘行之懸賞、全上海在住民均頗明瞭、尤其富於興味、且可謂以爲新上海而月之一端者、爲在上海外、解交花國際賭城時、對日軍步哨脫帽行禮、示戰前所不能見之光景、故中國人、即觀此一事、亦足以認識依存英美之錯愕、又最近青幫之首領爲謝莉拜之有力者杜月笙 部下之和平運動等、頗値注目、此人原爲重慶之人物、故曾驅從重慶之呼號而蹶起、然一旦信賴日本實力而相、將不能再拉向重慶、而重慶側由於後等人物之輩出、或能繁榮愈繫、最近之重慶、因補貨不足、完全在膨張狀態、故生必品極度不足、住民莫不陷於高物價之下、因此蔣共兩派對立、亦達於極點、而難取兼顧之無乱狀態、與在上海所聞概觀政統、與抗日政權之潰滅、亦爲時不遠、蓋以反宣傳、已不能渡、今宣傳攻勢之戰果、足見所發表者之半分穀之於重慶、內有拋棄、抗日之意味、既此種狀態、重慶之彼等、實爲可哀、今佛之一德一心新秩序建設之國民、互物心兩面、均得非常之幸福、關於此點、必須對盟邦日本、深示感謝之意云、

民衆講習所
定期舉行懇談會

爲救濟貧困、或因不良之環境、而不得就學、及不幸失學之兒童、而於奉天市所設立之民衆講習所、自開講以來收容多數之失學兒童、奏有良好成績、該所擬於十日零時三十分、假市公署、開催懇談會、對於本年度民衆活動方針、及現在兒童之訓育方針、相互協議云、

士林布來路不明
分區事務員被逮

市內大東區興民分區之事務員、李忠常、現年廿七歲、係於六日午後八時許、手提翻給之膝丹士林布一捆、行抵城內東華門時、適周警察署系員於該地搜查、由來、彼竟言語支離、於是該署系員、認爲頗有違犯嫌疑、當即逮捕留置、正嚴加取調中云、

晚刊丰六張

萬壽佳辰軫念時艱
聖上賜帑育英恤民

天皇陛下電祝

【東京六日電】天皇陛下當六日滿洲國皇帝陛下御萬壽之際、特賜電祝御誠電云、

値此建國十周年、舉國獻忭、同揚歡欣鼓舞長呼聲中、六日恭逢我皇帝陛下寶算三十有七萬壽聖節、伏聞是日聖上念時艱、並新國運隆昌、虔 大東亞聖戰早日達成、是晨親臨建國神廟致祭拜謁御心、我四千萬赤子惟有恐懼感激而已、然處此時局、鞏固國基首先充實國防發展產業、而充實國防、致興產業、尤須育成人材、涵養民力、御心軫念及此、乃於萬壽佳節之日、特下賜內帑金一封、以爲育英並撫恤社會事業之用、於當日下午二時半、由宮內府大臣傳旨於國務總理大臣及武部總務長官、總理、長官拜聞之下、誠惶誠恐、即於二時四十分晉宮觀見皇帝陛下、謹謝體恩、退宮後、即於下午三時半、召開臨時國務院會議、傳旨於各大臣、審議之後、決定以御賜之內帑、創設恩賜財團法人普仁資金、作爲撫育英賑恤救濟等社會事業之因、由民生部大臣主管其事、並定於十一日午前十時、在總務廳舉行內帑金傳達式、向民生部大臣傳達御賜之內帑金、

國務院布告

政府於六日拜領御賜內帑金後、深感帝德浩大、因發布告、廣令全國國民週知、前誌佈告原文如左、

爲佈告事 本日宮內府大臣熙洽 奉

諭傳旨本國務總理大臣今歲方逢建國十週年之吉辰、賜帑、令以充育英事業暨振恤救濟其他社會事業要金、欽此、欽戴之下、感激無任 仰奉天心愛民之深 俯念宸衷濟博之恩、業飭有司、期爲育英振救等各種社會事業、爲遠圖之要、審當之急、切實設法、誠懇辦事、奉行

恩旨徹底弗遺外、行此佈告咸令週知

康德九年二月六日
國務總理大臣 張景惠

帝恩普及群倫
張總理感激謹話

今日欣逢萬壽佳節、恭奉皇帝陛下優渥之聖諭、併承下賜內帑金、實不勝惶恐感激之至、

皇帝陛下、自登極以來、晝乾夕惕、軫念民艱、茲當建國十周年盛典、爲育英社會事業併賑恤救濟其他社會事業、恭承下賜內帑金、以報聖恩於萬一、凡我四千萬國民、皆須刻骨銘心、努勵粉骨碎身、各遂進於其職責之責務、以應時局之要請、以有厚望焉、

勤政愛民 熙大臣謹話

皇帝陛下御萬壽佳節佳辰、下賜內帑金後、宮內府大臣熙洽謹話如左

本日 皇帝陛下對於國務總理大臣及總務長官、頒賜內帑金並豪傳論旨達我國建國十周年以此爲倍資育英並撫理賑恤救濟等社會事業、恭維我陛下仁心仁政、深加軫念國民福祉、爲歷年來民間災害賑恤救濟、書不勝書、如元年登極大典案內特有恩賜救濟基金、二年因各省水旱災情甚重、並有察哈爾林西地震之災、二年救濟老幼貧者、四年安東滿洲歸台火災、八年綏化災民均迭頒內帑以加賑恤、此次下於陛下之勤政愛民、有加無已特頒內帑賑恤救濟、聖恩浩蕩、優渥如此、誠不勝惑懼感激之至也、

商業登記

○經理人解任
一、康德八年拾壹月貳拾八日營業主滿洲中央銀行之經理人佟傑解任、
一、經理人選任
一、經理人之姓名住所 彰武縣彰武街西街路南參武號 佟[illegible] 營業主之姓名所 滿洲中央銀行新京特別市順天區同大街第五百[illegible]號
一、設置經理人之營業所 彰武縣彰武街路南參武號

○滿洲中央銀行支行移轉(支店)
一、康德八年拾壹月參拾日興安省王爺廟興隆大街路北壹七八號之支行移轉於左地
支行科爾沁右翼前旗王爺廟街興亞區興安大街路西康德八年拾貳月拾二日登記

○滿洲中央銀行支行移轉(支店)
一、康德八年拾貳月七日吉林省九台縣城內振興街路南壹九號之支行移轉於左地
支行九台縣九台街昭明區新開路八武號 康德八年拾貳月拾七日登記 彰武區法院

○滿洲中央銀行變更(支店)
一、康德八年拾貳月參拾日遼陽縣城東大街永衡厚院內之支行廢止 康德八年拾貳月拾五日登記 承德區法院

○滿洲中央銀行變更(支店)
一、康德八年七月壹日四平街滿鐵附屬地中央通四十三番地之支行變更如左支行四平市若葉區中央南通第四拾參番地
康德八年拾壹月貳拾日登記 承德區法院

○滿洲中央銀行支行移轉(支店)
一、康德八年拾月參拾日興安省王爺廟興隆大街路北壹七八號之支行移轉於左地
支行科爾沁右翼前旗王爺廟街興亞區興安大街路西康德八年拾貳月拾五日登記 北鎮區法院

○滿洲中央銀行支行移轉(支店)
一、康德八年拾貳月七日吉林省九台縣城內振興街路南壹九號之支行移轉於左地
支行九台縣九台街昭明區新開路八武號康德八年拾貳月拾七日登記 綏中區法院

○滿洲中央銀行變更(支店)
一、康德八年七月壹日四平街滿鐵附屬地中央通四十三番地之支行變更如左支行四平市若葉區中央南通第四拾參番地 康德八年十二月十二日登記 錦州區法院

○未成年人登記
一、康德八年十月三十一日遼陽縣城東大街永衡厚院內之支行廢止

○滿洲中央銀行支行廢止(支店)
一、康德八年拾月參拾壹日遼陽縣城東大街永衡厚院內

○興京縣興農合作社變更
一、理事長中山實康德八年十月二十二日解任
康德八年十一月二十二日登記 興京區法院

○興農合作社設立
一、名稱 彰武縣興農合作社
一、事務所 錦州省彰武縣彰武街西四[illegible]
[illegible]
康德八年十一月十七日登記 錦南區法院

○康德七年四月參拾日登記
武縣興農合作社變更
一、康德八年一月拾八日理事宗國和男解任 一康德八年七月一日社長王甲第解任同前日左記者就任社長董歸、錦州省彰武縣彰武街壹
康德八年拾月參拾日登記 彰武區法院

疥癬 伯龍氏皮膚外用藥 治疥癬各種皮膚病 藥到病除 無不除根
心口疼 伯龍氏心口疼藥 主治心口疼痛 消化不良等症
脚氣 伯龍氏脚氣藥 凡脚氣水濕等症
化痔 伯龍氏痔藥 [illegible]

每週一頁

國家與個人（下）

法蘭西安里斐丹

赤葉 譯

在一個良好的社會裏，個人當甘受一點種族的拘束，種族是不能聽個人無政府主義的意志的。個人只要是以保證個人的權利，必須以謀強力結合，職業上的團結，如此，則其他的根本權利亦在這團結與結合中確定基礎。我們必須有強固的國家，對自己雖免有些矛盾的衝撞，但至不至把自己居住的都市化爲塲墟。這是一切明確的權利，所以一切的，即是保有保證保障的社會秩序。

所謂新的秩序，是國家或社會的協同體的精神，國家主義與個人主義者之兩立，還是無可如何的矛盾，雖如此，但是我們的祖先也是在這兩相矛盾之中尋需的，而且亦未使之有破滅的顯現。

集團的躍進，是社會壓強個人生活的，對於擴大發展個人生活上，亦尤有相當給予與便利。在法蘭西人，得和平與喜悅之，每個法蘭西人都首當抹殺自我不能參加其集團的人，不知廣南說「視人類爲自己的存在者」，且一代而變的，評論之，可是於社會的以外規定人的義務的一種哲學，實在太喜歡了。

一個憲是以利己主義、與立、冷酷、無關心的人們構成的國家，是無以期待其有再建的可能的。此等國家只有滅亡，其原因常在外，其生命的源泉枯竭之所致。

沒有友情、信賴、與獻身精神的社會，是沒有存在的可能性。

個人主義是我們生得的獨立變態上的病態，就是無意達成意義的人，也就是無希望的人，完全的人的希望的人。

我不願讓刻印着貪婪的利己主義，或貪婪等，事方便主義的人，在我的周圍。

我，以與我等協力增進再建法蘭西大事業的礎石爲至上的滿足之外，並不求其他謝何報酬，必決心完成我等當盡的義務。

我等當把過去的遺產和未來的希望打成一片，學習強勤而有益的從事，頭的放射廣擴胸膛以其生活共行動，變移了那明確的特質，那將淪於非常的缺陷，獨立勇可以充分順暢調和而個人主義者，將於這無政府狀態的府主義，將至不可避免的步行無政，人們，除掉一國主義之外，是無以致得的。

法蘭西的再生基於自進覺成，且必要勇敢達成，然的義務，基礎。

雖我們再加以再建人間的意志，但亦必須確保那適正的政治，社會的條件。

我們向法蘭西國民要求的有三項，第一要相信我們，第二是理解我們，最後是援助我們，以救濟每一個自己。

我在門特邦、里昂、阿亞、馬爾塞、仄倫、亞維紐得見法蘭西國民我親切的與受理證，我切實的感到國民的心臟，和我的心臟，都在爲同樣的感動，法蘭西的國民，明確的理性，公益，行動的效果的職能上邁進。

全國民都當在各自的職域內努力國家革命，不要錯過自己參加的集團企業的偉大和高貴，誠心誠意達成自己對於國家的義務。

法蘭西國民當團結一致勇猛突進，共同努力，以救我們的祖國法蘭西！

就是大衆團結鞏固後方

槍後的意思

「槍後」二字本是日本語的「銃後」，這兩個字早已入人們的耳聽慣了，甚至還有什麼「槍後赤誠」「鞏固槍後」等口號，可是這耳邊常聽到的「槍後」二字，在一般人聽來，恐怕都不能十分澈底了，原來這槍後二字的意思，是同戰爭而發生的，槍後就是後方的意思，但是這樣說來，爲什麼不把日本語原來的「銃後」改成「後方」呢，據個人的意見，是改成「後方」，比較容易明白，不過當初爲什麼就直譯了當的譯成「槍後」呢，那倒要費一番考據的功夫了。

戰爭是最怕後顧之憂的，這理由不言自明，自滿講備事變延而至今，復發動大東亞聖戰，則此次戰事的擴和時日的延長，真是登峰極爲空前所未有，所以後方的責任是非常的重大。

「鞏固槍後」就是要把後方鞏固得如磐石那麼穩固，以使作戰無後顧之憂，這樣說來「槍後」是如何重要是不待贅述。

所謂「槍後赤誠」也就是後方的人民，在這戰爭的時候，竭誠盡忠，以鞏固後方，那麼在今日大東亞聖戰進展的時候，我們後方的人民究竟應該怎樣鞏固我們的後方，以完成大東亞聖戰而前方將兵無後顧之憂呢，這大致可以分兩方面來說，第一先就日滿不可分的關係上來說，友邦日本這一次發動聖戰的意義，我們早已深知是爲驅逐英美，復興東亞，所以我滿洲國無論是站在日滿的關係上，或是站在解放東亞的聖戰上都應該群策群力，鞏固後方，而鞏固槍後必須要竭誠盡忠去固守北邊，這固守北邊雖是後方日滿軍隊的重要職責，但是我們人民也應該一致協力，譬如，重言行，嚴密防諜，都是處處可以幫助政府的地方，還有與這固守北邊同等重要的任務，就是我滿洲國官民上下，都該當群策群力，努力生產，以源源供給友邦日本以莫大資源，而完成後方兵站的重要任務，第二再就個人方面來說，個人是都能竭誠去鞏固後方，那後方就能真如磐石之固了，個人竭誠之道何在呢，這也是大家聽慣了，例如善體我皇帝陛下渙發大東亞聖戰詔書之旨意，各人固守職場，勤於公務，節用物資，蓄積國力，滅私奉公，鍛鍊身心等等，都是切要之舉，不過在大義上講是無從的，要在大肯切實實去實行，才可以獲得相當的成效，可以盼凡我國民都不要忘記個人對於槍後的重責任，急起直追，以誠以忠，大家來鞏固槍後，以使時時刻刻無後顧之憂，而完成大東亞之聖戰，能如此則東亞之復興，世界永久和平之實現，實在可以計日而待了（共榮生）

寫真說明 加里巴爾德將軍是意大利的偉人，化在六十餘年前，曾率了千名義勇隊助陽瑪諾二世統一了意大利全境，現在意大利人還尊敬他如同慈父（圖爲加里巴爾德將軍的銅像）

爲了航空安全『跳傘』可保無虞

爲了航空上的安全，爲防飛機在空中機件的損壞，或意外的危險，故有航空安全傘的發明，駕駛員與乘客遇到危險時，可跳出機外，藉傘的作用，而平穩的安全落下，這是跳傘的本意，至於跳傘步隊的訓練，則又是一個問題。

事實上的試驗，跳傘并不是一件危險的事情，但沒有經驗和準備，一不小心，在跳出機外時，身仍向前駛，故又很易的與機身的某部相撞而發生意外。

在五百英尺下的高度而用跳傘，這是一種困難的事情，常常會因傘還沒有好好的張開，跳傘人已跌至地上，被撞擊身死，但有經驗的跳傘人和機師，在飛機的速度不急不緩時，飛機平行的駛去，而微微的上升，一百五十英尺的高度，仍可安全落下，七十五英尺以下的跳傘，差九死一生。

傘的大小，普通在一百八十五磅下的身體，應用二十四英尺的天幕，便可安全的落下，但如超過一百八十五磅之外，所用天幕，應爲二十八英尺。

傘的種類，有些自動的能張開，而有些是需要跳傘人跳出機時，施行一部的工作，身體上所帶的傘，才能張開，自動張開的傘，已不爲人們所喜用，因在高空中如二萬英尺的高空，跳出後，安全傘便立即張開，則常會被氣流的流動方面，改移了所欲降下的目標，而發生種種意外的困難，據專家的計算，在飛機每小時一百二十英里的速度跳下，傘便立即張開，傘要受到一千百磅的震擊力，在每小時二百英里速度張開，傘所受的震擊力是二千四百磅，二百九十英里的速度是三千六百磅，三百英里的速是五千磅，而三百二十五英里，是六千磅，這巨大的震擊力是會影響傘的安全，故假如在每小時三百英里的速度跳下，張開的傘，也會立即破裂，因此在跳下時，延遲傘的張開時間，是必需的，未來的安全傘，張開的時間是可由跳傘人任意決定，張開工作也必要極爲簡易。

在高空中跳出，跌下時的速度，約爲每秒十六英尺，人們的身體是不停的滾轉，身體上的唯一感覺，是在跳躍中，這並如浮懸於空中一般，在一千九百英尺的高度時，張開了眼睛望着地面，才發生跌下的感覺，至一千英尺的高度，落下的感覺更強，這時才充分的認識，是在跌下中（甌瓏）

近代戰中 雲彩偵察攝影

飛機在成層圈中飛行，經新發明速度表之力，俯視下面敵人之情形，甚屬快事，然飛機大概在雲彩上面，或極深之雲霧中間，則此雲彩雲霧即將下面之情形遮蔽至於不見，雖入轟目力觀察，使不見地方，亦須用科學方法攝照至彩雲外面，將實地情形攝照出來，此事，各國科學家已研究多年，此時始知用赤外線感應之一種素，普通攝影所用之乾片與赤外線全無感，近新發明之一種赤外線感光素，塗在乾片上或用此色素塗在質藥料中，以之攝照，無論雲有多少遠，總可連雲彩霞霧均遮蔽不住，亦能透過而攝照下面敵人之情形，可達完全之目的。

在荷印的東亞寶庫

自大東亞戰爭爆發後，荷蘭首先聲調與英美不可分關係，與日本取敵對態度，日本政府遂於一月十一日對荷開始作戰，而佔領荷屬婆羅洲東北岸小島塔拉甘及西里伯斯島東北，哈爾瑪哈島首邑美那多，刻正繼續擴大戰果中，以日本軍之神武威力，預料在不久之將來，必將荷印紛紛擊破，攘取東亞共榮圈之基礎，而恢復將來東亞人之東亞，荷屬東印度，物產豐富，爲東亞之寶庫，際日本對荷蘭作戰之日，對於東亞資源獲得上，其意義甚重大，茲將荷印物資貿易一般情形略記如下，以資參考。

一、石油 分布在蘇門答臘、爪哇、婆羅洲、西蘭等處，現在經營此等事業者，計有規模大小同煉油廠十處，每日共能產油約二萬噸，最大者，爲荷蘭皇家油公司，係荷英合資，第二爲國美孚公司系之荷蘭殖民地石油公司，全部美資，第三爲荷印石油公司，全荷資，每年輸出量爲六千公噸，以英國爲最大主顧，日本及中國次之，菲律賓及荷蘭又次之，據一九四〇調查，全年出產量計值荷幣一六一五九三〇〇〇盾。

二、橡膠 主要栽培區域爲爪哇、蘇門答臘、亞齊州、蘇海岸州、廖內州、西婆羅州等處，其中以蘇門東岸州規模最大，且有組織，每年產量約二十一萬五千公噸，最大之主顧爲英國，新嘉坡、美國、荷蘭次之，日本又次之，一九四〇年出產量計值荷幣一二三，九三九，〇〇〇盾。

三、茶 主要產地爲爪哇之勃良安州及外島之蘇東海岸州，每年生產額約七萬一千公噸，輸出量約六萬六千公噸，一九四〇年出產量，計值荷幣六四，四二九，〇〇〇盾。

四、錫 荷印產錫量佔世界第三位，向爲本島最大源，礦區在邦加島、勿里洞、新及，邦加島錫之採掘，專由政府行之，勿里洞錫，由勿里洞聯合錫業公司經營之，每年錫之輸出，約一萬四千公噸，錫礦輸出額約三萬七千公噸，一九四〇年出產計值荷幣二二，九五一，〇〇〇盾。

五、糖 荷印糖業中心地，在爪哇之中部，及東部共有糖廠八十一處，由政府所設荷印砂糖販賣公所，統制販賣，總部設於巴城，每年出產約一百四十萬公噸，輸出量約一百二十萬公噸，輸中國者，兵事糖，輸日本者有黃變，一九四〇年出產量，計值荷幣四五，二一八，〇〇〇盾。

六、烟草 主要栽培區爲東海岸州之日里，及蘇門答臘、爪哇，及其山里，日里之烟草，皆較爪哇多而且大，每年生產額約四萬二千公噸，輸出量約三萬二千公噸，全部向荷蘭輸出，一九四〇年，出產計值荷幣三八，八一五，〇〇〇盾。

七、椰子 主要產地，爲西里伯、爪哇西部、婆羅洲、廖內州，及摩鹿加諸島，每年出產量無統計，輸往各國之椰乾，年約四十萬公噸，以荷蘭最多，新嘉坡次之，輸往各國之椰油，年約六千公噸，荷蘭佔其半數，輸往各國之椰乾榨者，年約七萬九千公噸，以丹麥爲最多，荷蘭次之，一九四〇年，椰子出產計值荷幣三九，二八五，〇〇〇盾。

八、咖啡 栽種地方爲爪哇、蘇門答臘、西婆羅洲，每年產額約十二萬公噸，輸出額約十二萬公噸，佔世界第三位，最大主顧爲美國，荷蘭次之，丹麥又次之，一九四〇年出產計值荷幣一三，三二〇，〇〇〇盾。

九、棕油 棕油產地大部分在蘇東海岸，出品用以製人造牛油，及肥皂、燭等之原料，每年輸出量約十九萬七千公噸，以美國爲最大主顧，荷蘭次之，一九四〇年出產約值荷幣一五，三三四，〇〇〇盾。

十、棉花 及纖維類，荷印木棉主要產地爲爪哇，每年出量約一萬五千公噸，主要顧客爲美國、澳洲、新西蘭，至硬質纖維則有西沙爾麻、次徐拉麻，及馬尼拉麻等，大部產於爪哇，蘇島亦有出產，每年輸出額約八萬五千公噸，主要顧客爲美國，荷蘭又次之，埃及及德國又次之，一九四〇年木棉、硬質纖維之出產，計值荷幣二〇，八〇七，〇〇〇盾。

仰光附近的清流

緬甸文化的巨流伊洛瓦底江，到了首都仰光附近的支流，又稱爲仰光河，河口的風光，與意大利的威尼斯水都一樣美麗，緬甸人舟楫往來，卻異常安閒，但英人據此作援蔣濟緬公路的起點以後，就不免被日軍空襲了，大約那裡居民，也要痛恨英人，盼望應當早日加入共榮圈內了。

水缸凍裂 這是什麼道理

現在已經是深冬，在嚴冽的北風中，溫度計上的水銀柱不由的降下來，妳的水缸早已凍結了罷？這樣對於用水是何等不便？設若再不注意，經凍結日久，便會使妳的水缸凍裂，這是什麼道理？且看下面的理由。

液體的水結成固體的冰時，因爲冰分子較水分子大，所以分子之空隙變大，乃使冰的體積漲大起來，有時外面結了一層冰後，次日便現冰面中心陷一洞，乃是因爲此層冰凍結後，冰下面的水次日亦行凍結，體積漲大致將上面冰層擊破，但是如此日復一日的凍結，上面的冰已非常堅固而厚，最後凍結的冰因無法再向上伸展，於是向四外力漲，水缸遂行破裂矣（無非子）

病兒護育法 隔離·驗體溫·治療

蘇魁傑

小兒不能言語，惟罹疾病，必有一種症象，爲母者悉心考察，當能助醫師察出其病源而醫之，病兒之臥室宜清靜，不可喧鬧，小兒疾，不必過於愁急，蓋小兒病，易於痊癒也。

隔離 爲母者對於小兒，須時時留心，以防疾病之侵入，凡事預防，較勝於爲佳，許多疾病，嘗起原於普通不適，感冒，此種疾病有傳染性，故小兒宜另睡一室，使其靜養，以一人看護之，尤須得完全隔離，看護時，穿白長衣，病兒之寢具應另家洗之，其飲食器皿，亦當另外洗滌，看護畢母親於兒後，亦宜洗手。

驗體溫 爲母者須識量驗體溫之法，如塞暑表置於病兒口內者，則須於取出時一分鐘內計誌之，試驗體溫時，先將寒暑表（藥房有售）之有水銀處徐徐將小兒腿上，放其肛門中，約三分鐘後取出驗之，以觀其體溫，如稍大之兒，可將寒暑表置於腋下，小兒好動，即數分鐘亦不得安靜，故於試溫度時，可與之講故事，或示以圖畫，以分其心，小兒之滿三歲者，可教以將寒暑表置舌下，以遊戲態度行之。

治療 治療如溫度在百度以上，（常溫度爲九十八度）則須請醫診視，宜使之臥牀休養，少進食，惟多飲溫開水，水中和以菓子汁，並多通空氣，使臥於屋內之最清淨之中，覆以細薄帳子，尤其在黎明之時，以免受寒，千時後，應衣離也納所做成布睡衣，小兒置入水中，然後移於溫水沐浴，甚爲適宜，先中拭乾，勿露出，如小兒裸，甚爲不適用此去時，則可取大號毛耳其手巾一條，覆於牀上蓋子之上，然後將小兒浴於手巾上，亟以毛巾拭之，以手巾及蓋子同時拭乾，小兒發熱，以微溫開水用海綿洗拭，能使精神爽快，並使其入睡，醫生所定之藥，不可不服，如小兒不肯服，先用溫語誘，或給以糖果，如仍不效，可抑小兒於懷，令以左手小指插入小兒口內，待嚥下時然後取出，此法簡易且無痛苦，小兒不致窒息，亦不致將喉出病室之器具，須隔離，不使接觸家中器具。

小兒養病時，需要娛樂及消遣，休息，能助身體恢復健康，故小兒臥在牀上，須與適當之娛樂，使能安心靜養。

所喂食物，不可冒險給以普通不潔牛乳，或代用不良之食品，不易於消化。

家庭節約報國

生產—消費要合理化（上）

康生院 張嘉舜

金錢是維持日常生活的最要緊的一件事情，所以非到絕對不承認的情勢，偶然借任意的浪費，但是在這非常時，物價缺乏物價高貴，而經濟緊縮，儘多看辛勤多日，所賺足而不能圖一飽的人，是不會發生負債的路上去。

我一只就社會立場上觀察，把金錢盲目的揮霍，甚至衣履不全，或因處理錢財不得其法，結局窮途末路才走到負債之路去。

那麼一算要經濟富裕的生產與消費合理，這點是給大家最經濟，而且能致富的辦法，如次，

1、如果你不是一個入不出的人，至少把你的進款提出十分之一來，蓄。

2、萬一你的收入不能維持你一家最低限度的生計時，也應該想正當的生利法來增加你們的收入，千萬不要冒險走投機的道路，

3、向人家借錢，第一次借，要能夠此次喪失了可實是沒有什麼困難的，但是第一次不還，而再次三次的借，一貫的友誼而且要顧到後來困難，

4、對於全年的收支，當立一個預算，而要依照預算做去，可以免除入不敷出的危險。

5、不必要的物件可以不買，把金錢用在衣服，或他節省起來，出外的時候，身上不要多帶錢，因爲有許多人，看見某家公司（或大商號）大廉價，就跑進去買一些，想佔一點小便宜，其實，未必有一正的便宜貨買到，也就是空耗金錢而已，雖然幾個錢，那麼堆積起來，也是一個驚人的數目呢？

6、「開源節流」是古人昭示我們的經濟學，則但應當把「時間」的成分估計在內，區別其輕重，而定你的適從，譬如你是一個機關裏的職員，只有星期日一天，你可以自由支配的光陰，那麼該怎樣利用這一天來做一點私人經濟上，開源或節流的工作呢？如果你能夠把一星期所換下來，骯髒的短衫，褲子，手帕，襪子等親自洗洗，還也可節省幾毛錢的洗衣費，而是「節流」的一種方法，但把光陰消磨在這上面，是否值得呢？你倘能夠寫一篇文章投到雜誌報章上去，可以換到幾塊錢的稿費，那末你就應該把髒衣服給人家洗，自己就應該寫文章，原因是「節流」當然及不上「開源」，既及不上「開源」，當然應捨「節流」，而就「開源」。

丈夫終日在外辛苦 家庭是主婦的責任

無論那位女性，將來總脫不去主持家庭的責任，現在妳雖然度着小姐生活，不主事，將來一，結婚，家庭的重擔將要妳負了，因爲自己已作了主婦，又有什麼話說呢？丈夫終日在外面辛苦，家內部的起色與否，這種責任當然要妳負一大部份的，現在就很誠懇的告訴主婦們一些時代家庭治理法，或者能給妳們作一點參考罷。

（一）男女各有職業不能工作的女子，須負處理一切家務的責任，

（二）非不得已時，不得雇用代理，

（三）出入款項須有預算，莫使出超於入，

（四）至少以入款十分之二現出儲蓄，以備不時之需，

（五）不以有用之錢購無用之物，

（五）買物可付現款以免來負債，

（七）室內宜陳設精雅，務求簡單清潔，

（八）工作雖有限制，勿使過勞過逸，

（九）戒除一切不良嗜好

（十）工作之後宜常娛樂如音樂，書報，運動等事，以暢身心，

（十一）家人須互相親愛時作愉快之敘談，得使一室生春力除舊家庭悶無生氣之狀況，

（十二）革除敬神祭鬼之一切迷信，

（十三）免去親友逢年過節贈送禮物之陋習，

（十四）祭祖時不用菜餚香燭，改用紀念式，聚家人於一堂，述祖先之軼事，並行最虔誠之敬禮，

（十五）如遇婚喪喜慶等事，宜破除一切迷信慣例，及虛榮之裝飾，務以簡易之儀式處之，以上是我告訴諸位主婦的，妳們能一一試驗實行嗎，

步行來往

不但節省經濟 且有益於身體

在非常時期，應變體制下，每個人的日常生活費用，都有減縮的必要，在這冬天，如能每天步行來往，不但省錢而更是不凍脚的一個大原因，現在的洋車夫，爲了生活程度車價當然要增高，二三里遠的路程，就需要三四角，我們每天以花七角車費來計算，每月就要二十一元，試想如此的數目，若在每月收入百圓的十人們來担負，是不是會感覺困難，凍搶差不多都是因爲坐在冷空氣中，靜止時間過久，不得運動所致，所以坐在洋車上，會凍得你双脚生疼麻木，若在早晨，清新的空氣中步行，既得新鮮空氣，又運動了身體的各部分，并且因血脈的運行，亦不會覺得冷的難過，以我的經驗，步行習慣的人，對於步行，是有相當興趣的，倘使一天不去走走路，是會覺得週身不舒適的，就是路稍遠，或通行電車的地方，在可能範圍內，也盡力實行步行，電車上的擁擠，與等車的躭時誤事，我們不談，只以車價來說，雖然一角錢，頂是便宜到極點，可是每天來往乘坐兩次，一月亦需六元啊！（碩菴）

國家培植人材

對前妻的子女 應負教養責任

記得俗語有句話說「六月的日頭，晚娘的拳頭」這無疑的是形容做一母的殘酷！我們暫不管事實就是一何，只從這兩句話的意義推測，可以知道我國有後母的家庭中，孩子們（前妻生子女）總是過着何的生活了，

繼母與前妻所遺子女，彼此的感是異常淡薄，閑時愈久，情感愈淡，由此種下虐待的惡因，繼母，這種意見的失，似乎是一條定理，也是旁人所不能勸解的，（這是從變方面觀察，不只僅是繼母方面）在後母方面，普遍的心理，認爲縱然自己拿一顆心，獻給前妻子女，結果是換不着他們的「心」！在這種錯誤的心理下，便構成肆意虐待前妻子女悲劇！

其實後母稍稍明白，稍能體貼人情的話，或者這條紛自會冰消瓦解的！據筆者想，作後母們，想要造成一個美滿快樂家庭，必須要拋棄了個人的私心，拿滿腔熱情來對待前妻子女，是不難得到失去親娘孩子們的心！是毫無疑義的。

然而，後母們都是虐待前妻子女嗎？那我不敢武斷的來說，總之我們希望家庭中少幾位殘酷的後母，更希望做後母的，妳要者妳做女子的天職，負起教養的責任，要明白誰育子女是給國家培植人材的！那是親生，那是前妻所生？

最後筆者再寫一句有意義的話獻給「後母」們，希望妳用妳時代智慧的頭腦靜思一番！「家庭裏許多悲劇，是由誤會釀成，要破除誤會，全憑智慧和至誠」、

日本東京市北砂町九丁目町會家庭婦女紙製玩具

小常識

製花露水法

用火酒　份硫強　二份，調和後，置鐵鍋燒熱，蒸出凝結之水，即成花露水，再加以各種香料，便成各種香味不同之花露水。

製美容粉法

用白滑粉四溫，滑石粉二溫司，輕粉一打，蘭牛混合篩細，加麝香精，四十滴令，檀香油九十滴令，研勻即成，塗面部，顏色鮮麗

凍傷預防法

兒童於多季。每感凍傷之苦。蓋手足顏面與寒冷空氣相接觸。血液循環不良凍傷即因之而起。學童患凍傷習字。裁縫圖畫等課。均須停止。致凍傷於教授上妨碍極大。預防之法不可不知也。

茲述其大略。十二月前則須加意預防。患貧血病及腺病者更易發生凍傷。故預防亦須特別注意。法在入冬以前。應常用鐵劑（如沃度鐵舍利劑）塗之，宜時用冷水摩擦。兩手與耳翼交互摩擦。效力尤大。

在凍傷一期（即紅斑性凍傷）可以沃度丁幾半分。及弗弗兩丁幾分混合塗敷。第二期（水疱期）則敷用無刺戟之硼酸軟膏。可緩和痛苦。至潰瘍程度。則用丁克油（即亞鉛華橄欖油之等分）敷之。效力極大。無磁欖油。可用植物油代之。

感與凍傷之時期。若至嚴寒時行之。緩則不濟急或無效力可睹矣。

濱江省公署製造成藥許可

清導補腎丸

大贈送 買一盒贈送一盒

主治

定價 大盒三元 小盒一元五角

總代理 哈爾濱道外正陽八道街 西藥行

立本大旅社

客室寬濶 安全舒適 清潔衛生 招待慇勤

西式臉盆 電灯電扇 溫涼水道 電鈴暖氣

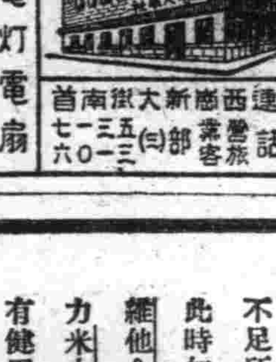

大連西崗新大街南首 電話營業部(3)一三一 五一七 一三〇六

奉天市小西城門南電車道路西 ▲明遠堂藥房發行▼

專治小兒氣卵

◉專貼小兒氣卵 偏墜雙墜 大人疝氣 小腸串氣

（藥名）**延春補天膏**

電話2-6041

◉定價 ●特號八元●大號四元●小號二元

◉外埠函購請由郵局掛號匯款每張加郵費三角

用法簡便詳載說明書 ◉獨家經售並無代理

民益鐵工廠出品

奉天市小西區工業區三段 王伯勳

應時服料 新奇物品 齊備 豐富

歡迎惠顧 **永裕**

大連市新大街 電話

新典型的 禮服料 套三服料 風衣料 協和料

堂堂登場 請速選購

大連新大街 **隆豐** 電話

健胃腸·去疲勞！

維他命B_1的含量約爲啤酒酵母製劑的十倍

身體上並無別的疾病、而只覺得食慾減退、胃部膨滿、容易疲勞、并且常有便秘脚重之時、大都是體內維他命B_1不足所致、故此時如能試服維他命B_1劑強力米太寶靈片有健胃腸去疲勞的效果。

各大藥房均有經售

【包裝】100片 300片

製造發行 武田長兵衛商店 日本大阪市東區道修町

滿洲國總發行 滿洲武田藥品株式會社 奉天市大和區奉日町

強力メタボリン 米太寶靈片

41(5)199

180

盛京時報 晨刊
光緒三十二年（明治三十九年）創刊
盛京時報社

イブセル IBSEN

論說

詔書奉戴臨時全聯（嘉）

去年十二月八日。盟邦日本帝國天皇陛下。渙發大詔。對英美兩國宣戰。同日。我國皇帝陛下。基於日滿一德一心及共同防衛之精神。亦頒佈時局詔書。諄諄以「舉國人而盡奉公之誠。舉國力而援盟邦之戰」之義。昭示國民。兩政府當局。為期國民仰體聖訓。洞察時局。時刻不忘詔書中所昭示者。以扶翼大東亞戰爭之完成起見。爰定於每月八日。在日本國內為「大詔奉戴日」。在滿洲國內為「詔書奉戴日」。規定諸項行事。至於本日。已屆第二次矣。不過此「大詔奉戴日」與「詔書奉戴日」。目的雖同。意義則別。蓋日本國民於是日奉戴天皇陛下所渙發之宣戰大詔。應舉全力以殲伐英美。滿洲國民於是日奉戴皇帝陛下所頒佈之時局詔書。應舉全力以援助盟邦日本作戰。而共歸於大東亞戰爭之完成者則一也。至於此日所規定之行事。若捧讀詔書。祈願戰勝。職域奉公。消費節約等。凡屬國民。咸應一體奉行。惟於奉行之際。有一絕對必要條件。即為勿拘於式而總重在力行實踐是也。如今日。正值星期休假。吾人雖不必躬赴職場參加有形之儀式。却不可不在自宅力行無形之實踐。矧今日協和會在首都招開「詔書奉戴臨時全國聯合協議會」。尤宜齊一全國國民心志。予以精神上之協力。

一年一度招開之全聯。主要目的。乃為宣德達情。以謀上下融洽。求得真正之國利民福。但此次於詔書奉戴日所招開之臨時全聯。則為非常招集。故其期僅今明兩日。且無提案之審議。其主旨厥在喚起全國國民之一致團結。實踐時局詔書所訓示者。以協力完成大東亞聖戰而已。大會第一日。除捧讀時局詔書且由政府當局詳細闡明時局詔書之意義外。並由各地方協議員代表表明對於協力大東亞聖戰之決意。發表對日滿軍慰問感謝激勵文及對諸外國聲明書。第二日。更由地方及團體協議員表明對時局決意。並發表詔書奉戴國民對處時局決議文。然後閉幕。統觀兩日行事。可得兩大要點。其一。為使全國國民徹底瞭解時局詔書之真義而歸諸一體實踐。其二。為發動全國國民對於堅決完成大東亞聖戰之總意而向中外宣明。是則此次全聯大會雖無提案。而其意義之深遠。效力之宏偉。較諸尋常有提案者。尤為重且要焉。

參加此次臨時全聯之代表。計分兩種。一為地方協議員代表。計二百零七名。一為團體協議員代表。計百十一名。地方協議員代表中。有白俄系三名。為向來全聯中所未有者。是為我國總後民族協和之明徵。吾人當此詔書奉戴日。欣逢詔書奉戴臨時全聯開幕。無論賢愚老幼。咸宜齊一心志。奮發精神。恪遵聖訓。一致團結協力。向打倒英美建設東亞共榮圈之大目標。堂堂邁進。埋頭苦幹。不稍懈弛。不玩空言。誓必達到最後目的為止。此後不但每月以八日為詔書奉戴日。更將以日日皆為詔書奉戴日。時時刻刻。不忘力行實踐。是則今日招開之臨時全聯。直不啻為其嚆矢耳。

詔書奉戴 臨時全聯啓幕

振國民決心集興亞總力

揚舉國一致氣勢協助大東亞戰爭

奉戴時局詔書之協和會之對處時局方針。以喚起國民決意、集結總力、一致向完成總力戰與長期戰体制途上猛進、用實支援大東亞戰爭、而由協和會中央本部召開之詔書奉戴臨時全國聯合協議會、即於第二回詔書奉戴日之今日（二月八日）午前九時三十分、假首都協和會館、於舉國官民一致翹望中隆重舉行、所有參加之協議員、除中央側之中央本部全體役員外、尚有地方協議員二百十七名及團體關係協議員一百零□名、而日、華、德、意、蒙各外交團代表亦行列席參加、舉行莊嚴之開會式典後、即開始會議、有會長、國務總理訓示、中央本部及政府之時局對處方針之指示、復有關東軍參謀之時局講演、地方協議員亦變之表明決意、團體關係協議員表明決意、繼有外交團代表致詞、最後發表詔書奉戴國民對處時局之決議文、且兩日間之臨時全聯、即將於閉會式中宣告完畢、此次之臨時全聯、故除中央與地方之協議員、列席參加外、復有國婦、宗教、教化、教育、協和義勇奉公隊、在滿政務團体關係代表參加、共舉奉戴詔書之誠以昂揚舉國一致之氣勢、而協力大東亞聖戰焉、

皇帝陛下御駕臨幸 臨時全國聯合協議會

宮內府於昨日頒出佈告

我滿洲國、對邁一德一心共同防衛之友邦日本大東亞戰、負荷任務至重、既完滿此任務、舉國民總力闡明此決意之詔書奉戴臨時全聯、乃於二月八日開幕、宮內府於七日下午一時、以宮內府佈告第一號、發表其佈告如左、皇帝陛下臨幸臨時全聯開會式之旨、如斯、臨時全聯、浴皇帝陛下御臨之光榮、尤深具意義也、茲誌佈告如左、

宮內府佈告第一號關於臨幸之件

頒奉

皇帝陛下聖諭、二月八日、臨幸協和會詔書奉戴臨時全國聯合協議會、特茲佈告

康德九年二月七日　宮內府大臣　熙洽

下月分別召開 省長次長會議

政府在大東亞戰勃發同時、爲期對日協力體制徹底的確立、去年十二月十三日、中央會開臨時全國省長會議、同十六日、開臨時全國省次長會議、關於緊急時局對策、有所協議、而政府更遵照對日協力之根本方策、指示本年度施政方針、因於三月六七二日開本年度最初之全國省長會議、次於同十二十三十四三日間、中央招集全國省次長會議、張國務總理武部總務長官及各部大臣次長、各關於所管事項、有所說明、並行協議懇談、

省商工科長 十日擧開會議

經濟部於十日午前十時在該部會議室招集全國省商工科長、關于國內中小商工業振興日本中小工場滿洲移駐纖維製品配給統制等主要之商務司關係諸問題、由中興側加以指示並協議云、

改良技術促增產 農事試驗場長會議

實行第二次計劃實施遠方策之指示協議之本年最初全滿試驗場長支場長、會議已於七日午前十時在興農部會議室開催會由于興農部大臣並稻垣次長訓示、強調有關于技術部門之強化擴充及農產物增產之試驗場之重要與成果次由各司局長指示農業地域之決定技術、擴充方針農村振興對策於即入於懇談、以本年度多收穫競作會爲中心、實行協議、第二日預定於試驗場、舉行以農試本年度事業方針爲中心、遂行協議

敵艦共喪九十二隻 飛機九百餘成灰燼

日大本營發表截至本月六日戰功

【東京七日電】大本營發表（七日午後六時十分）日本陸軍部隊、自開戰以來、南方及香港方面至二月六日所判明之綜合戰果如左、

一、鹵獲 飛行機二四四機、戰車（包括裝甲車）二二四輛、火砲五〇八門、機關銃一、四九二挺、步槍一九、三〇一挺、汽車三七五六輛、鐵道車輛一〇三七輛、船舶三〇七隻、及其他各種軍用器材、燃料糧秣等多數、

二、擊墜破飛行機（確實者）四四四機其他不確實者、總相當數目、擊破四七〇機、計九一四機、

三、擊沈艦船九二隻、

四、俘虜二三、三七一遺棄死体七、七〇〇五、日軍、損害戰死傷三、八八二、

（此外未方面鹵獲未算入者、不在此例、）飛行機一五三機、輸送船沈沒一〇隻、破損一六隻、（此中六隻修理完了已為就航）

第四次炸仰光

【〇〇基地七日電】日本陸上機部隊、自六日夜間至七日未明、直歷四次、攻擊仰光飛機場、冒披猛烈防空砲敢行的確的爆擊、遂自各處起有大火災、繼旋即平安歸還矣、陸軍航空部隊、於六日攻擊仰光中間之際、與敵戰鬥機、交行壯烈之空中戰、

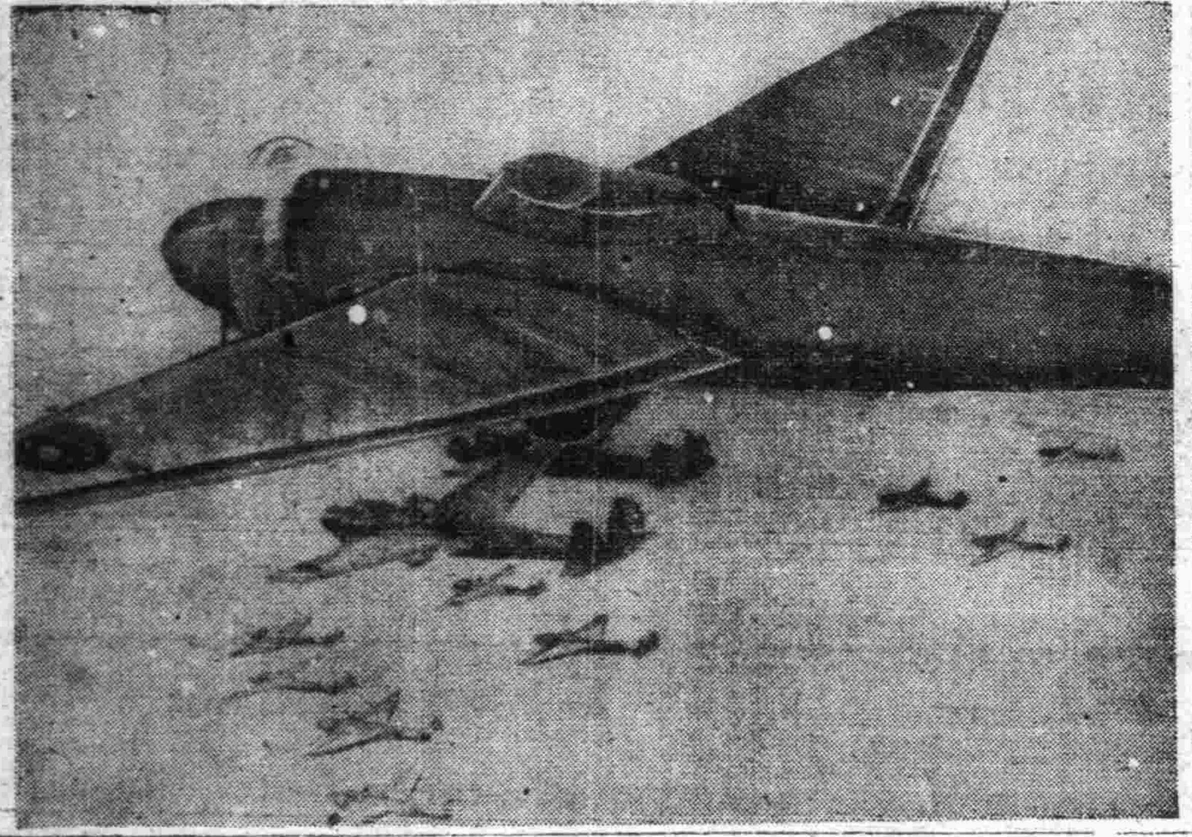

威鎮大東亞海之日軍航空部隊（海軍省許可）

敵驅逐艦一隻沈沒

日大本營發表潛水艦戰績

【東京七日電】大本營發表（七日午後七時三十分）帝國潛水艦、二月五日於海面擊沉敵大型驅逐艦一隻云、

荷輕巡洋艦特倫普型

日大本營發表於爪哇海戰亦遭大破

【東京七日電】大本營七日午後五時五十分發表據其後詳報、判明爪哇海上之戰果致累中之荷國巡洋艦馬布爾荷特型一隻中破、美國中型巡洋艦一隻大破、荷蘭巡洋艦爪哇型一隻大破外、輕巡洋艦一隻大破、荷蘭巡洋艦爪哇型一隻半破、荷蘭更使荷蘭輕巡洋艦特倫普型一隻大破、

英名一戰付東流

顧參提督等不禁哀哀而泣

【柏林六日電】綜合經由斯得哥爾摩達到柏林之倫敦情報稱、於東亞及歐洲英海軍敗戰途程上所喪失之左一隻右一隻艦艇於英海軍之顧參提督等並議會方面表明深刻憂慮、眼見事態嚴重於誌感、其主要言明要旨如左、

△紀斯元帥言

日本海軍當前已制壓東亞水面、隨意在何地點、使軍隊上陸、或得有派遣飛行機之勢態、而英海軍對此反擊之所必要艦艇毫無、海軍現在所招來如斯之苦戰原因、乃一九三〇年之倫敦會議席上、僅對日本海軍施置的限制末充分加置的限制故也、

△朴賀茅斯軍港司令官傑姆斯大將

日本於東亞制抑英國之交通線隨處作戰之英海軍、

無路再酬援蔣夢

老美計窮借欵作工場資金

無論如何、須艦艇之辨援方可、

△前中國艦隊司令長官諾布爾大將、

英海軍至世界任何海面極感艦艇不足、所以常感損失大損失、

△上院議員史特拉保基司英海軍之現狀、誠堪憂慮、英美兩國雖開始龐大建艦計畫、而目前毫不當事、

△沃里辛達海軍次官、

敵軍深知英海軍之弱點故也、

【里斯本六日電】據日本軍之緬甸進擊、遮斷緬甸公路、傳爲時間之問題、美國之援蔣武器輸送亦絕望矣、偏助蔣介石、繼續對日抗戰、至於印度及其他尚有接濟輸送之路、但於九日通過美議會由之援蔣借款五億美元、不充當武器購入代金而爲軍閥側之軍需工場資金、是已自認

怕日登陸 夏威夷急準備

【布宜諾斯艾利斯六日電】頃據火奴魯魯消息、美國夏威夷陸軍司令官艾孟斯中將、五日發佈訓令曰、萬一日本軍企圖在夏威夷登陸之場合、則在指定地域內居住之婦孺及十五歲以下之男子兒童、須能立即攜帶食糧防寒具及其他、立即赴辭地續山避難

沈美英潛艦二九隻

日大本營發表開戰來戰功

【東京專電】大本營發表（七日午後四時）自開戰以來至一月三十一日間日本海軍擊沈之敵潛水艦計二十九隻敵船舶計五十二隻三十一萬噸云、

炸碎美樂觀論

泰晤士報所論

【里斯本六日電】據紐約來電謂、關于日本海軍航空部隊對斯拉巴亞及其他荷印爆擊、六日之紐約泰晤士報會以美英荷蔣陣營今以日本軍之猛攻、已將告崩壞、關于戰局之悲觀論傳爲帳軍之意揭載社說、其要旨如次、日本海軍之斯拉巴亞空襲並非局部之戰鬥、亦可比諸開戰以來太平洋之一諸戰鬥頗有確信、此蓋由于對于日本之實力之過小評細傾向所致也、此種樂觀論一面爲未能把握當面之緊急問題者、一面爲主張吾等敗戰之失地不久即可恢復者、但二者皆由于對樂觀之勇氣所偏、而於太平洋日本一旦制霸則於吾人、實一致命之打擊也正與德國於大西洋制霸時相同也、實可匹敵德空軍作戰之大作戰也、今美國須自覺美國體調兩面之危機、而此危機之一、即日本之奢望、蓋日本欲由太平洋、完全驅逐歐美勢力、日本軍之作戰在攻略西南太平洋之歐美勢力之礎石、打破東亞英美荷蔣支那組織之根幹危險尚未切迫時、吾人之勝利、大抵

急襲蘇門答臘南端

帕林班飛行場喪機二八架

【馬來〇〇基地七日電】日軍陸軍航空部隊六日以戰爆聯合大舉出動、急襲蘇門答臘南端帕林班飛行場、展開極壯烈之空中戰、轉瞬間、擊墜哈里寬鬥八架（其中不確實二）布林亥莫鬥四架（其中不確實一）其他一架（不確實）更擊破地上所有之十五架、合計擊滅二十八架、日方一架也未損害云云、

破敵一路南下

魯省殘兵全被包圍

【山東某地七日電】五日未明、對於魯蘇戰區總司令于學忠麾下三個師凡四萬敵軍展開擊滅戰火之日本中部山東作戰各將兵、不顧峻峨嶮峻、及刺骨寒風、陸續急速進擊、六日各部隊進擊狀況如次、

一、南下南部隊、在臨朐南方凡十公里古河、擊破有力敵軍猛進、一方、與此強行南方中之部隊、進逼臨朐東南方大峴之線、

一、自南方進擊之部隊、進逼沂水北方三十公里朱崖東北之線、同時、由東南方及南方猛進中之各部隊進擊沂水東北五十公里康樂

湖東西之線、如斯、各部隊在緊密進擊之下、蘇魯戰備敵五十一軍百十三部隊居沂水北方四十公里之圓里取大旺莊包圍之態勢、

【山東某前線六日電】對在山東省中部山地帶蠢動之于學忠麾下之重慶軍約四萬、將下以實施之大殲滅、日軍精銳各部隊、昨日一齊開始行動、於五日黃昏早已到達沂水東北方〇〇公里之線包圍嚴密態勢軍司令部所在地之張網東南二十公里桐路鎮、更其他一部隊、攻擊武……四日擊開到西樂莊、又別動部隊由西南方出擊、將敵之退路遮斷成功、如斯於日軍織細之包圍下、蟠居於山西省東南部之共產軍之殲滅、已迫在眉睫云、

【太原七日電】對於據在山西西北及東南、部、幽谷峻岳中、苟延殘喘、窺乘間隙盛行擾亂日軍後方之山西省內唯一之殘存共產匪朱德之第十八集團軍共產軍第四師（續範亭）第四十二二師（賀龍）殘編第一百二十九師（劉伯承）新編第十旅（范子俠）決死第一集團（薄一波）及共產系匪十萬、於二月初旬、冒披嚴烈之寒氣突敢行剿匪作戰之日本派於山西之各新銳部隊、即於太行山及山脈內隨處痛擊疑潰被等之既設陣地、於五日尤力擊包圍新編第十旅、第二百廿九、決死第一集團、殘編第一師、一百二十

美在南美 獲得空軍基地

【□西六日電】據最得確報、美國為確保南美大西洋岸附近之海面、不但加強巴西沿岸哨戒、並美國海軍飛行艇於烏拉圭港口外與烏拉圭政府當局協商、正以烏拉圭港口為海軍基地、並以擴張烏拉圭飛行場云云、美國空軍基地該巴西海軍提供、...[illegible]

本年儲蓄增額 預定額爲十五億圓

希國民努力達成非常時經濟國策

政府爲期戰時經濟運營之萬全、強力發行國民儲蓄要綱、國債之消化策結果、去年度完遂儲蓄目標十一億圓、今次爲使官民協力總力戰之徹底並以大東亞戰之新事態爲對處對于儲蓄獎勵運動更要積極化所以目前於儲蓄運動之指導機構改組內容、決定本年度之儲蓄目標較前年度之十一億圓又增加四億圓決定爲十五億圓、關於右者、政府以經濟部次長談話形式、決定如下、

希望國民全体協力、按昨年十二月末截止之康德八年度國民儲蓄之實績觀之國民對時局之認識及關係各機關之非常之努力、大体達成所期之目標額約十一億圓、若按其細目言之郵政儲金、銀行存款各合作社存款、其他金融機關之存款、其成績相當良好、表示增加、此等之增加額、合計六億四千萬圓、以此優秀之計畫一億圓程度、其次有價證券投資尚未正確之集計、大體記之大體、穩定之十一億圓、余實深愉快、並關係各機關之努力實際滿之國民儲蓄目標額決定十五億圓、其理由因爲本年度國債、地方債之發行預定四億七千萬圓及第二次產業五年計畫其他事業必要關係、所要資金大約十九億圓、此外對於國防關係資金之放出、亦有相當之預定、由此金融之資金放出額、擬向日本支付基要金、對滿投資、待額、大體與前年度同額、約十五億圓、希望今後有特別努力之必要、然而全體能以達成右記之目標、則必可能、目標之十一億圓、本年度之十五億圓最低額也必須超過以上實績、所

日滿農建懇談會

研究題目分科會役員決定

爲樹立恒久的日滿農業技術計、以日滿農業政策目標於九月日滿農建懇談會結成之技術員會、推安藤博士爲委員長、寺尾（日本側）滿田（滿洲側）兩博士爲常任委員、關於日滿農業研究題目及分科會構成、前在協議中、此次業已決定研究題目及滿洲側主題別分科會役員、完了技術委員會諸準備、同懇談會前日滿食糧增產、滿洲日滿農業飛躍的發展之第一步、研究主題及滿洲側役員如左、

（日本側）

一、滿洲在農法來之技術的檢討

二、北海道農法之滿洲適用問題

三、滿洲水田經營問題

四、開拓民經營法問題

（滿洲側）

一、關於技術普及對策之研究

二、關於滿洲新農法確立之研究

三、大豆增產技術的研究

四、米增產之技術的研究

△分科會役員

一、關於技術普及對策之研究、委員長　五十子吉林省次長、幹事　佃野合作社

二、關於滿洲新農法確立之研究委員長　小平副會長、幹事　佐藤　關東軍囑託外、委

三、大豆增產之技術的委員長　松島興農合作社理事長

四、米增產之技術研究委員長　滿田公主嶺農試場長、幹事　戶林公主嶺農試技佐外委員

由於實施之時、擧開此次、果實大可期待也、此外委員、幹事　行川公主嶺農試技佐外委員

空陸攻緬日益猛烈

【里斯本六日電】關於緬甸戰線上之日本軍活動、有地上部隊之繼續湄渡河戰與航空隊之仰光連炸均告熾烈化之報道、即據緬甸毛淡棉之英軍、蓋日本軍突破沙爾溫河口之德西放送、臨薩爾溫河口之英軍、日本軍已受對岸之日本軍砲兵陣地之鬪若猛攻、雖有英國空軍之牽制爆擊、而該砲擊於六日仍然繼續他方傳、英軍由北方帕安對岸反攻帕安又印度之紐狄里放送、謂英國軍司令官、指摘於距帕安僅百公里之西方、有須緬公路幹線之存在、力言確保薩爾溫河地必須絕對死守、以資總將兵云云、日本軍對仰光之空襲益形猛烈、據加爾各答放稱、五日夜九時半至六日朝、仰光地方一帶、繼後遭七回空襲、因日本航空隊大編隊交相襲來、故市之近郊飛行場因此發生火災云、

英蔣共守緬甸 已露斑斑裂痕

【南京六日電】據情報西南太平洋反樞軸合軍總司令官魏貝爾觀謂、與同日本軍之進行緬甸作戰、將緬甸政府、由仰光移至曼德勒、即爲緬甸公路之咽喉、亦即援蔣輸送軍需物資之基地、其仰光之地位、即將置若加拉邁之渡蓬莫、兼以亞美雅布、巴森一港、港、盛於該處、施設堅固之防備、阻止日本軍、一方將重慶軍、派於泰國、牽制日本軍、對此重慶側、以軍備之補給、及指揮權之歸屬怪後盾容易運恶、又該處英蔣軍事連絡部以英之機械化部隊、漸屬於重慶軍至於擬合運轉地、於拉腾強化軍事、於上月末、仰光之英駐蘭武官第尼斯、薄蓬斯旨、同時派光、關於緬甸防衛、會與英國之折衝、但開初該事之蔣介石、已於上月二十四日、與陳誠張發奎等會談、關於該事項、遂行協議於是擬致支那重慶軍之十個師團、編制以大英軍之事、緬甸公路沿線各地、又與昆明之何應欽龍雲、會見、亦有種種協議之事實、又英國緬甸軍司令官馬克列德特、與魏貝爾、關於緬甸防衛、遂已遂行會談、但重慶態度北於今之英蔣必死之防衛、亦無効力、於派至緬甸之重慶軍將兵間、早已不滿、醞釀動搖之氣運、緬甸總督府參議瑞克、會謂起飛至重慶、努力緩和、該事云

至於以對本年度之儲蓄目標、有相當努力之必要也、希望國民全體非常覺悟、與官民關係各機關之協力一致努力爲要、

虎牌　註冊商標

珞玲粉

「皮膚的健康」是選擇化粧品上的第一條件、敷了增美、洗後肌膚滋潤而嫩細這就是珞玲粉的特長

奉天珞玲公司

金鶴ポマード　生髮油

本舖　株式會社　野村商店

金鶴牌髮蠟的三大特長

具有鮮麗美妍的整髮力
有強力豐富的養毛効果
油膩洗脫迅速容易

滋強補弱　老少皆宜

新肝精

効力偉大　藥價低廉

新肝精，果然能使肌肉豐滿，精力充實，無怪人人愛用

誠然不錯！您與以前，判若兩人，完全是此藥的効力

主治効能：血精虧損　精神萎靡　腦力衰弱　易疲勞　滋養強壯　增進健康　男女皆宜

株式會社　山田友吉商店
株式會社　滿洲山田友吉商店

NK. 4

詔書奉戴臨時全聯 今日舉行開幕

各地出席代表熱烈決意談話

驕奢自恣之東亞侵略者美英之大詔渙發、盟邦日本陸海軍即發揮雄大作戰之神妙、或於太平洋、或於熱帶下之森林地帶、在在擴大戰況、故得世界戰史空前未有之戰果、[illegible]香港、及馬尼剌已告陷落、新嘉坡大要塞亦正瀕於陷落、亦決屬[illegible]協力、決戰體制徹底之詔書奉戴臨時全聯、已定於八、九兩日在新京協和會館、嚴肅盛大舉行、茲據出席臨時全聯之邊境代表之熱烈之決意以觀、大致如次、

△高平終氏（東安省商工公會長）與大東亞戰開戰同時奉拜宣戰之大詔、吾等國境線之草民亦立定完遂聖業之決心、如火如荼、反映聖戰下四千萬民衆之熱意、以東亞新秩序建設之一翼期待決戰體制之確立、今得出席全聯、吾等正可把握此全聯之重大意義、宣要奮起挺身於北邊鎮護之礎石、而被由國境最前線選拔參加此歷史的全聯者、實無上光榮而不勝感激也、

△尼古拉、潘典莫諾威夫、克布茨霍夫（濱江省白系俄人代表）今得以代表出席於聖戰下意義極深之全聯、實只感到盡奉職責之光榮與感激、自建國以來吾等以安居樂業所得之幸福極大、今正可趁此機會報以感激之念、在大東亞戰爭下民族協和旗之下、吾等之使命亦愈益加重、此誠顯示吾等熱情之覺悟也、

△大倉成一氏（牡丹江鮮系代表）此次全聯大抵以聖戰下槍後國民、確立完勝体制國家之意圖除在使國民徹底并疑明示其嚮導之意、此其本質也故此次會議、極為國外交使臣亦臨席、以表示友交關係之意志、茲於大東亞戰爭下、亦可謂具有極重之意義也、更充分理解政府之方針、將此轉達於市民各位、促其奮起、率先盡奉公之誠、

△揚文著氏（義勇奉公隊牡丹江省代表）聖戰下義勇奉公隊之實務想從加重、此時開意義頗深之臨時全聯、實使奉公隊認識時局之重大、及達成其本來使命之絕好機會也、諸望本於政府之方針盡最善之努力、

△明善氏（興安北省蒙系代表）盟邦日本對暴戾美英起正義之師、陸海空均收赫赫之戰果、其雄大之作戰實令人驚嘆由美英之控馭解放東亞之大東亞共榮圈完成時、則真正和平幸福亦不至也、故在聖戰下之吾等、雖然力薄、亦當奮全力協力盟邦、遂行東亞共榮圈之建設、

△希內密得爾氏（東新巴爾虎旗蒙古代表）蒙古此由美英之壓迫解放東亞之盟邦日本毅然奮起時、大東亞聖戰之完遂、蒙古民族雖然薄弱、亦務求排除萬難共起協力、對于此次會議、亦以此種心出席、理解政府之方針、再向不知海及軍艦之吾等同族、能達其主旨以使之徹底、

△陳滌先氏（黑河省滿系代表）被推選為此次詔書奉戴臨時全聯代表、實無上光榮、余於全聯決定向政府當局及全聯代表報告最要塞地之克服及北邊守護之障因等現地之實情、再求徹底、詔書奉戴之主旨盡日實行、

△郝次京氏（錦州省滿系代表）友邦日本以大東亞戰爭獲得決定的勝利者、實由于日本之實力及聖業所致也、而我國自建國以來即受抗敵英美及世界大多數之侵略國之誹謗及誹謗日本在其妨害及壓迫中、毅然遂行事變、迄今日本雄大士氣大勇實令人感服且感激、而此際余得以錦州省代表、身負榮譽、實念其痛感責務之重大、而浮起報國之熱誠、自諸戰以來展收戰捷民心極為平靜、然其平靜並非應於豫想之長期戰者、而協力於日滿生死一如盟邦完遂大東亞戰爭者實報建國之恩義者也、故非先知雙證我等子孫及我等鄉土不可、今天當以興亞之機會、對于建國之完成、國民內心正彰起一德一心之熱誠、熱心積極實行、如是則即以長期戰之覺悟乃深信國民心中、此不外指摘此次臨時全聯意義之深也、今後應當以奉、邁進昂揚國民精神及必勝信念之宣化、

△鞏天民氏（奉天省滿系代表）以奉天省代表出席詔書奉戴全聯者實無上之光榮、目下正國民對大東亞戰爭、極協力之時、全滿第一省之我奉天省之責務、甚為重大故此時奉戴感激詔書之國民邁進之途徑、於全聯中當更詳闡明其意義也、

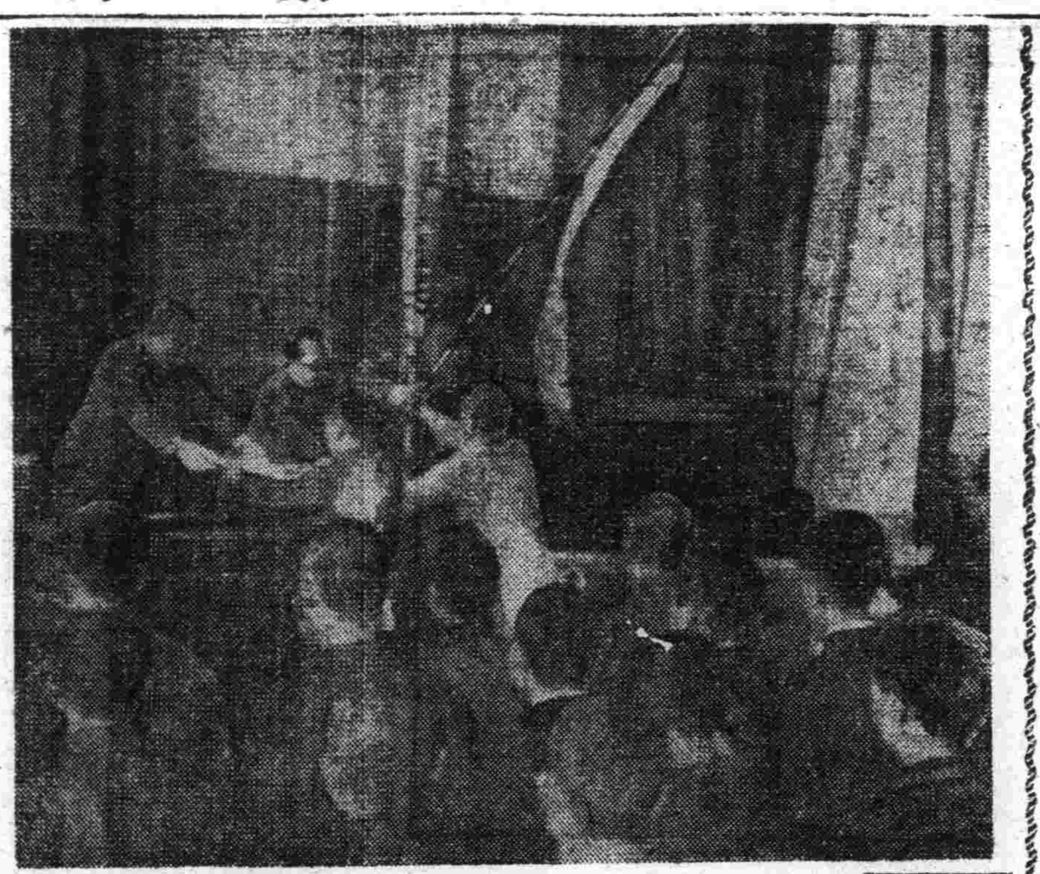

實踐會務運動方針

國婦會將開地方主事會議

國婦總本部、為謀對於完遂大東亞戰爭之滿洲國婦二十萬會員之奮起及求得積極的協力起見、最近決於國都開地方主事會議、以資確立槍後婦人之決戰体制、決定左列會活動實施方針、全滿一齊開始實踐、

△部會指導＝發揚強化部會之組織機能、當會宣言區域施範部會、加以表彰、而對於內容不振之部會、則仔細檢討其實情、與以適切之指導、

△滿系會員之指導＝於各地方部會組織以滿系為主体之部會結成委員、致力於滿系會員之獲得、

△戰時必需之訓練＝使會員實習家庭之消火、防空、避難、子女老幼避難等日常訓練、并為防備敵軍之空襲計、在各地密為協會支部之指導下、滿蒙對于防空防護之思想計外更由一方十八歲至廿歲之女子、年團出動、組織國婦奉公隊、實施即應戰時要求之實際訓練、對于陸軍病院所在地之會員、則當實施負傷兵人之補助看護、繃帶使用法、救護法、應急措置法等衛生講習、

△開拓團分會之指導＝派指導者赴現地除担當指導外、并與開拓當局協議、努力新分會之結成、

△慰問袋蒐集＝關于部會之慰問工作、當與軍警約問委員會連絡、本其指導而實施、

△部會相互ノ連絡＝在決戰體制下、為預期隨時可以處置之緊急事項計、對于各部會間之連絡、更當與以深刻之注意、指令或部會相互之通報、惟當留心、勿失其機、以可及之迅速傳達之、可常實習傳令之傳達訓練、

鄰組新聞 即將發行

以會運動及行政下部機構之鄰組為目標之機關誌、奉天市本年度[illegible]、鄰組常會[illegible]、以達更會[illegible]、會計畫發行鄰組新聞、[illegible]長矣、（圖即創刊號）

法院聽況

鄉下姑娘沒有主意

亂許婚姻爭執涉訟

高淑芝者、年十九歲、瀋陽縣人、住撫家寨屯、鄉下大姑娘也、與鄰村丁徐廷榮訂婚、康德九年一月八日、高淑芝不待父母之言、效毛遂自薦、竟與村丁徐廷榮結婚、實行同居、迨至高淑芝之父高濟民得此消息、于同月九日、即派張忠赴徐家將接女回家、偏偏就在、因日久未歸、徐廷榮狀訴奉天地方法院、請求同居、經審判長季潤玉、開庭審理、書記官高鵬記錄、在高淑芝、勢寫幼女、口頭答辯、茲將該錄記下、

問、徐廷榮多大歲數、答、二十八歲、問、那縣人氏、答、瀋陽縣人、問、住什麼地方、答、住撫家寨村元科屯、問、你是幾時娶的高淑芝呢、答、今年一月八日、問、有媒人嗎、答、有啊、問、誰的媒人呢、答、李氏的媒人、問、那麼怎又跑回去呢、答、張家忠把她接回去的呀、問、有婚書嗎、答、沒有啊、問、拜天地啦嗎、答、拜啦、問、有誰在場呢、答、有劉仁、柳變合、問、結婚時她父母知道不知道、答、不知道、保媒時候知道、她在締結婚的時候、就常去我家呢、問、娶的時候坐轎麼、答、騎馬呀、問、你得提出証據、証明拜天地啦、答、是、律師梁朝璋起立陳述、（高淑芝之代理人）請求棄却告訴、她們不是正式婚姻、答辯理由與當事者同、

問、高淑芝多大歲數、答、十九歲、問、那縣人氏、答、瀋陽縣人、問、住什麼地方、答、住撫家寨屯、問、徐廷榮告你同居、你有什麼說的呢、答、我同他雖結婚、因他給我一封信、我才去的呀、問、去作什麼呢、答、因我父母要賣我下繞子的、問、你自己父母能賣你嗎、答、[illegible]不願意呀、問、既不願意怎麼自己去他家呢、答、因我小一時沒主意呀、問、他家離你家多遠呢、答、五里地呀、問、當時拜天地啦嗎、答、沒呀、問、張淑忱是那家的呀、答、是、審判官宣諭、本案改定三月九日下午二時再開庭、下去吧、（朗德）

治安部將校團

舉行歡送國兵入營

【新京專電】參加對於北方守護與日軍協力、挺身於日滿共同防衛之本義的國軍部隊、而為國兵法實施第二回之壯丁入營、已於三月一日建國之佳節日施行此國兵壯行之歡送第一陣、已於五日先見於國都即為治安部報道部雇員、錦州省綏中縣設中衛出身王金鳳君、前此為熙國軍精銳之生活、故當此次壯丁檢查、嚴格關係當局使其務必合格、今竟獲已酬、竟合格、應已接得下月一日入營某某部隊之通牒、故乘五日午後六時四十五分發列車歸鄉里、然後即赴某地、而接此快報之報道部、為盛大送行我等壯丁、乃於出發之先、午後一時、在本部舉開壯行會、受于部長烈烈激勵之辭、又將全部員為其餞別金之儲金通帳、存入（百廿一圓預入）後、日滿系將校團計百餘部員、以「祝入營王金鳳君」之大旛先導、並執百餘小旗、歡送金君至驛頭、於萬歲聲中、奔星壯途之盛況、故此入營風景頗使市民感激云、（寫眞即萬歲聲中被送上壯途之王君）

市對本年入營國兵 授與証書開會壯行

奉天市對於擔守護國土重任於双肩之三月一日入營的康德八年度國兵、七日下午一時、在市禮堂、舉行國兵証書授與式、陳、多田正副市長及各處科長各關係機關代表多數出席、恭行國民儀禮之後、陳市長對各區代表發與証書、並發與祝旗、行授與式後、並開壯行會、第一軍管區軍樂隊市公署女子青年隊齊唱軍歌並有演劇祝福國兵壯途、（寫即合格証書與歡送旅況與式場）

倫來新衣換破衣 被刑事督見逮捕

瀋陽警察廳司法刑事寶銀貴、於七日上午九時、在管內執行勤務中、行抵大東門裡之胡同內、發現一衣服襤褸面目骯髒之男子一名、正乘無人之時、手持國防色制服一套、並國防色外套一件正欲更換之時、寶刑事頓起疑心、當即前往盤查、並由制服兜中、翻出小錢包一個內裝小切手一張、上開八百四十九元八毛、並有○幣二元八毛一分、當即逮捕嚴訊結果、供稱原籍熱河省青龍縣人、名王有、年二十歲、流浪市內並無職業又無一定住所、至所竊之物、係從和睦區茂町某處竊來、現寄刑事正繼續取調中云、

共榮圈內駐日記者 在東京舉開懇談會

【東京專電】自共榮圈各國派至日本之新聞通信記者、結成一體、為向完遂思想戰上而協力邁進、及整頓體制、其由大政翼贊會所主辦之「大東亞共榮圈駐日記者懇談會」已於六日午後六時、假帝國旅館舉行矣、主賓有中華民國、滿洲國、非島、泰國、印度等五國之記者十九名、來賓有奧村情報局次長以下及部下之新聞通信八社之幹部等約百餘名、前後列席、首由主辦者代表永井東亞局長致詞、痛論飾歐假面民主主義之美英所有之金權主義的侵略主義、及彼等卑劣宣傳之謀略、兼強謂大亞細亞思想的一体之必要、因斯、為駐日記者代表之中央通訊社記者謝雙貞氏、覆陳「吾等於吾等之職責下、為確立大東亞共榮圈、吾與友邦日本、同心戮力、向解放大亞細亞民族之運動上而邁進、然對於該事有欲行阻害者、斷然排除、兼對於亞細亞之公敵、宣揚思想戰、抵於無止之境、以復關於大東亞之前途、交換無有涵臆之意見、並於和諧氣氛中披瀝正當壯烈之決意、直過午後九時始終矣、

奉市全貌 攝製影片

滿洲映畫協會為撮影躍進十週年新滿第一商工業都市奉天、七日竟訪全開故、午前十一時訪問行政官廳市公署、陳市長以下各處科長、於開市長室將躍進奉天之師容攝影矣、

滿鐵理事減員

滿鐵當局、對于一月任期滿了之伊澤、平島兩理事之後任、決定其中只一名補充、業經人選終了、所以近日中由日本政府發令、其他一名不補充、暫時實行理事七名制、（定額五名以上）但是對于新京支社長決定昭置理事處所以當後任發令之機會、變更其理事擔當業務、並且對局長亦實行被員之補充及其他相當之移動云、

通化南山設置 滑雪學校

通化南山滑雪場、最近施設之整備完了、所以滑雪者將來滑雪、今由東亞旅行社通化營業所與通化鐵道總局共同主催之滑雪學校、於二月十五日至二十日間、在同地決定開校、講師、豫聘滑雪協會、滿林巴克選手牧田君、田村、小島三君任講師、實行初級上級各種之指導也、希望者可以向奉天及撫順之東亞旅行社案內所報名為要、

小山東不務正道 屢次偷車終落法網

邢純古者、年卅歲、係山東黃縣穆樹莊人氏、於前年四月間、始由籍來滿、首在哈爾濱陽西縣街協和永酒店充當櫃伙、因故被辭、遂於客歲旅奉、在天驛前糟香村作事、邢某性喜浴遊、不務正業、因之不久復為辭退、經友人代為介紹、在大西邊門外稻香村謀得職業、邢某惡習難改、每日花天酒地、惰於職業、卒以被辭無業、流浪街頭、因凍餓交迫、乃以行竊維持生活、於一月廿四日午前竊得自行車一輛、嗣於變賣困難、心生異念、將車送至北市場廿四號某自轉車官吏、力言將車存於彼處、新得代價、並向該商執事人索洋四十四元、復於當日午后、又竊得自行車一輛、騎赴西市場賣泉宏將車變去、邢某於無可如何之際、又於一月廿六日晨起在寶泉堂妓館附近、竊得新自行車一輛、騎至商埠[illegible]車店、自謂新車一輛、付該商代賣、仍索去國幣十元、該商見其形跡可疑、比潛密報、遂將邢某逮捕、經司法系嚴訊之下、供如上述、屢謂對此惡徒、嚴厲行懲辦云、

被軋閣科長 舉行告別式

四日夜在市內大和區[illegible]町受不慮之災的奉天市實業處殖產科長閣藤民告別式、七日午後四時三十分起於市內大和區西立町西本願寺舉行、奉各關係機關代表多數參列、禮依神式盛大舉行、閣氏生前之多士夫人婦均特別悲哀、參列者為之淚涕矣、

常年法律顧問聘任啓事

敝人今聘任大律師藤原鐵太郎氏為常年法律顧問此後關於敝人之身体及財產其他一切之權利如受不法侵害時大律師應負依法一切之保障責任

奉天城內鼓樓南 洪興隆永記啓

本律師茲受奉天城內洪興隆永記為常年法律顧問此後關於洪興隆永記之身体財產及其他一切之權利如受不法侵害時本律師應負依法一切保障責任

奉天市大和區浪速通四五 律師 藤原鐵太郎 電話二一-三六五八

募集滿人

一、事務員熟通日本語者携履歷書於七日、八日午前中來社接洽可也

奉天千代田通二五 株式會社 同和工廠 電話三、四三二二番

接收營業啓事

今有鐵西廣源茂因生意欠佳虧累甚鉅將各股東公議將該店兒出原先一切賬目歸於廣源茂竜記管理至於廣源茂所有經辦賬目作保完全無效六路廣源茂本店歸於股東杜鋼忠接收七路之廣源茂支店歸於廣源茂萬記接收在廣源茂支店開業時所立之紅賬存在杜鋼忠處伊人不愼將該紅賬遺失恐後無論落於何手作為無效特此聲明

廣源茂萬記啓

公告

啓者本會社於康德九年壹月貳拾八日開第五期定時株主總會提案全體通過惟各株主住所有變遷者希早聲明以便通過利如不聲明自失權利恕不負責特此公告諸注意為荷

奉天市關東印書館株式會社謹啓

緊要聲明

茲因長子張炳坤與行不肖已於康德元年六月將伊土地參畝八晌由其銷燬退出脫離父子關係所有張炳坤在外一切行為不與敝人及家族相干特再登報聲明

鐵嶺縣 張殿升啓

聲明地契遺失

茲有雙口鎮民戶王東乙于康德九年一月廿七日登電車持地契兩張卦縣稅契由家隨行忙亂誤入衣兜遺失途中該契兩張內有宋素修一張均係天興號借去第三號保宋素修名下鎮武抬號係王東乙名下均經鄉地政科整理在卷

聲明人雙山王東乙

攜單遺失作廢

啓者敝領名戶地數單西字第二百三十七號坐落東夾荒大吐戶猛屯計地一方內軍變遺失除呈請變涿縣公署補發新照外該遺失之攜單勿論落於誰手概作無效特此聲明作廢

聲明人雙遼縣 史寶善啓

分居聲明

啓者敝於康德八年十二月一日奉親命與二弟城田三弟慶錫四弟慶鐘將家產分變四股各謀生計嗣後伊等在外如有債務及其他一切事物發生與敝無干恐未週知特此聲明

扶餘縣三岔河 邢毓珍謹啓

父子脫離關係

敝人張紹德之子張鐵不務正業屢次管教不聽在外倘有不法行為與敝人無干涉特此聲明

皇姑屯保合街三段 敝人 張紹德 謹啓

光陸電影院緊要啓事

茲者本敝院於康德六年九月四日由興行場組合請領南市場營業課蓋印之身份證明書由一七三至一九八號止計二十六份及康德八年十一月一日與行場組合長蓋印發給之証明書由二〇四至二〇七號止四份並由院方發給員役佩帶徽章二種除去失作廢暨分別呈報外特此聲明

奉天光陸電影院經理 李永貴謹啓

國民畫報委託事啓

啓者本刊發見對於各支社力謀發展甚以委孫縣民為政資部長設販賣部於奉天市東關區錯定街一段一六四號有支社及徵拍任推銷者悉在該處商洽可也

遺失匯票作廢

康德七年二月二十七日張歛一百五十元票號一八三六號至奉天益發銀行滙票一百五十元票號一八三七號赤至奉天益發銀行支付仝日又滙一併遺失除向該行掛失外並聲明作廢

奉天大北門裏鴻泰成 自樂東

益通商業銀行 奉天市鐵西出張所 開幕廣告

敬啓者敝行業准於左記地址開設出張所訂於本月七日開始營業希祈閱陽顯指導為荷再蒙前往自蒙節前時凡親友惠賀贈一概謝免祈諒之

記 地址 奉天市鐵西區興順街二段第參號 名稱 益通商業銀行奉天市鐵西出張所

董事長 王荊山啓 電話五一五四九

自動車購入申請受理

車種 總括代用燃料裝置暫手者付
○ニッサン 貨物車、乘合車
○トヨタ 乘用車（新日本號中型車）
○ダットサン 貨物車、乘用車

二月之申請截止 一月二十日

申請場所
○奉天興安西南各省本社或奉天營業所
○新京特別市、四平並吉林省ノ內 新京支店
○濱江北安黑河各省哈爾濱支店
○龍江興安東北各省齊齊哈爾支店
○牡丹江省 牡丹江支店
○安東省 安東支店
○錦州省熱河省 錦州營業所
○東安省 承德出張所
○三江省 東安營業所
○間島省並吉林省以內舒蘭永吉盤石各縣以東 佳木斯營業所
○通化省 吉林營業所
○關東州 通化營業所
大連支店
（申請用紙各店均當備有希索取是荷）

奉天市小西區惠工街三段同和自動車工業株式會社

對需要自動車者各位通告

關於從來需要自動車者按各期申請四個月一期一年四回申請購入申請受理及配給此次為謀配給圓滑起見按本同法指定之期間定之辦法隨時最近敝社各店申請每月二十日截止按月配給目下左記各車種要請者希將火速申請定購是盼各種代燃裝置多量備齊務希關於膠皮裡外帶仍按從來各四半期申請購入配給之希諒察是幸

公告

為公告事本衙所辦理之商業登記及其他登記之康德九年度登記公告其滿文則登於盛京時報其日文則登載於同市刊行之滿洲日日新聞恐未週知特此公告

奉天市刊行之盛京時報 康德八年十二月

奉天	區法院	瀋江	區法院
本溪湖	區法院	瓦房店	區法院
新民	區法院	安東	區法院
遼陽	區法院	鳳城	區法院
遼中	區法院	岫巖	區法院
撫順	區法院	莊河	區法院
遼原	區法院	寬甸	區法院
海城	區法院	桓仁	區法院
興京	區法院	通化	區法院
營口	區法院	輝南	區法院
鐵嶺	區法院	梅河口	區法院
法庫	區法院	臨江	區法院
開原	區法院	長白	區法院
蓋平	區法院	撫松	區法院
錦州	區法院	豐寧	區法院
錦西	分所	圍場	區法院
義縣	區法院	隆化	區法院
朝陽	區法院	平泉	區法院
興城	區法院	凌源	區法院
綏中	區法院	赤峰	區法院
黑山	分所	建平	區法院
北鎮	區法院	新惠	區法院
阜新	區法院	建昌	區法院
彰武	區法院	興隆	區法院
承德	區法院	灤平	分所

瀋陽國民高等學校招生

本校附設特別教育造成實業人材

一、科別 [illegible]
一、報名日期 一月十日起 至二月十七日
一、考試日期 二月十九日
奉天市小西區惠工街二段廿七號 電話二-五一四六 四十四七七

瀋陽魏序元著 奉天章福記書局發行

會社獨資 應用商業簿記

全書二五〇頁 每部定價國幣二元 外埠郵費二角 [illegible]

一九四二發行

第五回滿洲興業銀行債券當籤番號（第五次抽籤）

等	番號
壹等 壹千圓（各組1本計6本）	1499
貳等 壹百圓（各組3本計18本）	5749 8294 19840
參等 拾圓（各組13本計78本）	500 8659 9836 14403 18336 22120 24698 27913 37551 37954 41065 44104 49437
四等 五圓（各組59本計354本）	5622 5980 6339 6682 6910 7750 8420 9205 12669 12818 13293 14409 14612 15534 15857 16036 16801 17449 17730 19147 19471 21613 25083 25364 26954 27034 27551 28413 29138 29791 30761 31125 31167 32052 34100 34582 34983 35723 36727 37050 37714 37994 38239 38525 42252 43945 43973 44515 44822 45572 45731 46115 46589 47385 48070 48298 48952
割增金	956 1181 1328 2911 2932 4288 4380 4771 4790 4861 5297 5719 5962 5970 6343 6980 7082 7334 7608 7911 8125 8932 9257 9336 10355 10304 12058 13209 14324 14874 15396 15626 15717 16104 16259 18427 18788 19435 19493 19609 20875 20931 21092 21866 22033 23953 24225 24362 27409 28675 29324 29632 30202 30815 31106 32211 34562 34864 35372 35698 35844 35983 36149 36524 36764 37244 37335 38339 38789 40819 41909 42504 42778 43134 43417 43964 45055 45100 45389 45497 46995 47853 47876 48322 48657 49361
	2148 4682

康德九年二月 滿洲興業銀行

第四回滿洲興業銀行債券當籤番號（第六次抽籤）

等	番號
壹等 壹千圓（各組1本計6本）	42784
貳等 壹百圓（各組3本計18本）	21669 28174 36906
參等 拾圓（各組13本計78本）	5837 7941 13103 22551 23511 23890 24777 29150 30628 34726 37209 41661 47249
四等 五圓（各組59本計354本）	997 2456 2961 5138 5495 5942 6098 7600
割增金（各組86本計516本）	581 1452 2627 3893
	9859 10201 10786 11354 12322 13278 13736 14309 14865 16070 16218 18034 19643 23748 24837 25874 25492 26956 27086 30813 31638 32194 32951 34203 34711 35000 36943 37857 38319 38951 40500 40927 40936 41062 41072 41123 42298 42452 43950 44294 44377 44423 44952 45016 45064 45789 45311 46315 46870 46890 48649 4418 4484 4497 4979 5462 5503 5603 7052 7807 8156 8223 8688 8739 10920 11837 11980 12627 14563 14720 16125 16716 16781 17189 18935 19426 19809 21081 21915 22177 22609 22910 23518 23652 24316 24885 24924 25539 25977 26058 26653 27325 27503 27915 28731 28918 29273 29383 31805 32051 33374 33924 34204 35894 36568 36961 37602 37720 38329 38636 39466 39574 41053 41415 41795 42258 42854 43113 43294 44511 45217 45659 45750 46553 47330 47364 47413 48149 48647 48855 49059 49523 49819

康德九年二月 滿洲興業銀行

性美膏 一元 二元 三元

早洩藥 外用 補精 減退之人必備同春堂

桃夢 一圓二角 三圓

奉天浪速町十六番地 木村商行

痔瘡藥 化痔錠 散

外化痔敷膏

○適應症 痔瘡 痔漏 脫肛 便秘 [illegible]

奉天大西關大街北八十八號 張三多堂

大連 歡迎主顧 裕和旅館

東鄉町十五番地・電二三八九一

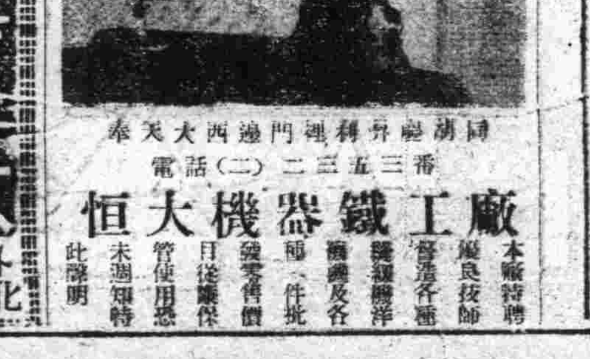

奉天大西邊門裡得勝胡同

電話（二）二三五三番

恒大機器鐵工廠

本廠特聘優良技師製造各種機械及各種零件批發零售價目從廉保管使用愿未週知特此聲明

胃腸營養 若素

適應症
胃腸諸症 營養不良
未老先衰 肺結核
產前產後 體虛貧血
小兒虛弱 神經衰弱

價格 錠劑二十五日量一圓六角 末劑三十日量一圓六角

奉天信濃町十七號 若素製藥株式會社

今上萬壽佳節 省市舉行祝典

【錦州】月之六日、乃今上皇帝陛下、御萬壽節、佳辰也、舉國各地、例年舉行隆重式典、以祝今上萬壽無疆、而祈禱國運之隆昌、休奉聖意、而仰舉國臣民赤誠翼贊、當茲興亞聖業、仰休臣民共建期中、對萬壽節式典舉行、更宜仰奉睿念、簡素執行、以昭鄭重矣、是以錦州省公署、錦州市公署、錦縣公署等諸行政機關、均於六日、上午十時、各於在衙、分別舉行、行事如儀頒佈勅書、而一般官吏、更能体解興亞之儀、敬謹禮服整列、而行虔誠祈禱之遙拜頒呈聖前重典云、

協和會市本部 召開分會會議

【遼陽】市協和會市本部、於一月廿四日、在該內、召開分會長懇談會議如下、

一、詔書奉戴紀念日實踐事項、
一、英靈迎送事項、
一、分會整備強化事項、
一、各分會青年部設置事項

對管下各分會之人員、因近來事務強化繁多、稍感人員不足、協議增員、於一月廿

順應春節民需 行將配給豆油

稀物資、決對充量配給、已由本月三日起、至十四日止十二日間、每人配給麵粉五斤、火柴四小盒、即説二二日內、尚配給其他各種重要必需等品云、

【四平】茲春節將屆日前、當局鑑選應市民之需要、故時下雖值物資缺乏之際、而對於一切生活必需品之配給、無不力謀充分足用、以資滿足市民之慾望、今市內各配給商店、已運到大批豆油、據聞每人一斤、於日內即將實施配給云、

九日招募考試、採取三十名、派往分會服務云、

木金科長歸齊

【齊齊哈爾】本市市公署、木金庶務科長、前於一月初旬、因其嚴父逝世、而歸還其原籍廣島縣、辦理葬儀、現已完竣、將於一月三十一日午後六時半回齊現在正出勤云、

適齡壯丁呈報 隱匿決定處罰

【遼陽】市當局對九年度適齡國兵呈報開始、如故違隱匿不報者、決定處罰、適齡年月日如下、民國十二年十二月一日、（即陰曆十二年十二月廿四日）出生者、呈報日期康德九年三月三十一日、以前呈報云、

專賣局配生必品

【綏化】專賣當局、自實[illegible]

因戰時下教務重要性 召集教職員開講習會

【五常】縣公署鑑於時當戰時體制下、極感教務之重要性、對於教職員等、實有加以特別振奮作興之必要、茲特利用各學校寒假期間、乃於二月一日、召集管下教職員等、共計一百零二名、在縣城優級學校大講堂、開催講習會、主要目的、爲鍛練陶冶教職員之身心、並戰時下應有之認識、以及對應非常時局之教學方針、乃由縣長、副縣長、事務官、並各科股長等擔當講授、預至月之五日講習終了、將來本縣教育之大放異彩、殊堪期待云、

強化協和分會 招募書記增員

【遼陽】縣協和會本部、[illegible]

弘報宣傳事務 併入企政股內

【西豐】縣署爲應付友邦因鑑設大東亞新秩序而與美英宣戰之非常事態、於副縣長辦公室、設擬臨時弘報室、抽調應援職員、辦理弘報事務、現以縣行政機構、一部改革、已於庶務科增設企政一股、遂將弘報事務、併入該股辦理、所有弘報室、即日廢除、各係員仍歸原任辦公云、

舉行防犯週間 確保市民安全

【旅順】市警察當局、因春節迫邇、爲期確保一般市民安全起見、特於二月六日起、五日防犯週間、即全市警官及刑事等、總出動員、嚴重取締不良份子

商店違反公約 竟敢八時停營業

【錦州】市內北街路四、有百貨商潤發德者、經售各色化粧雜品、生意頗不惡、刻當□亞聖業完遂体制下、對於營業時間、經關係側、定有公約、現正值上午八時開店、午後十時閉店時間、該商向頗遵守、詎料、月之五日、竟而違反、於午後八時、停止營業、如有惠顧者、均遭拒絕、言云明天買吧、頗引人發生疑竇、殆

自動車開駛時間 由日昨起變更

【齊齊哈爾】齊齊哈爾鐵道局、自動車區、際此多去春來、使晝夜之時間長短爲之一變之下、而爲對齊齊哈爾與富拉爾基間之旅客、關於乘車時間上、謀以多大便利計、及對日常自動車運行之時刻行以如左之變、而擬定由二月一日始、即行開始實施云

△齊齊哈爾發八時卅△齊齊哈爾發十三時〇分△齊齊哈爾着十二時〇分△齊齊哈爾着十六時卅分△富拉爾基發十時卅分△富拉爾基發十五時〇分△富拉爾基着十時〇分△富拉爾基着十四時〇分

開拓團之福音 設立寧年病院

【齊齊哈爾】具有開拓團三塊擴之龍江省富裕縣、近決設縣立寧年病院、建築豫算爲八萬圓、決在省方補助之下、於三月在寧年站開工豫定八月竣工、該病院擬設病棟、架內科、設有外科、婦人科小兒科等、爲開拓團之福音也、

【照片】向熱村小販

食食店賣燒酒 亦得申請許可

【錦西】縣街百業均現有不景氣、惟飲食店營業狀況尚稱良好、每日均能盈餘、對於各飲食店供客飲酒、雖有時間限制、但各家銷售宣傳品、望商民等須注意避免之、全年亦不在少數、本年一月下旬間、由錦西稅捐局通知、限令各飲食店、迅速備具手續申請賣酒許可、不然一律禁止售賣云、

營林署通令各縣民 對於山火務須嚴防

【依蘭】杏當縣一般農民、每至冬令農地收穫並於場園收穫終了之時、即將所餘各種殘草、付之一炬、使之燃爲灰燼、倘有農地擦荒、亦由地邊縱火焚却、往往由此星星之火、延及全山遍野、竟將最大之森林、亦化爲灰燼、言之實爲驚心、依蘭營林署依據柴草節約並山火嚴防之義旨、曾於近中通知一般街民及村屯之農民務須澈底□防山火、勿染舊習致于重究、並於各通衢貼佈山火豫防之標語、以期喚起各方之注意云、

屋外廣告 整備取締

【大連】州廳警察部、在客觀中、對於一般商店懸掛之廣告及看板等、曾嚴行調查、其有關係敵性處、皆行摘發、今者更取締屋外廣告、即如屋外或街市高揭之廣告中、內容俗惡低劣等言詞、一律取締、尤如不急不要品之廣告、更加以嚴重的制限、誘起入商買場、或內容非戰時性質等廣告物、並於本月末日以前完成云、

爲期行政滲透 鄰保組織育成

【開魯】協和會縣本部長□□□部長小田青事務長□□□、鑑於鄰保□織爲行政滲透上最有効之方法、是以對於鄰保組織育成之進行、特加注意、茲令西豐街聯和分會職員、即日偕同街公所職員、分爲兩班、東北門班以夏實術爲首、大西門班以佟國柱爲首、分別出動辦理鄰保組織育成事項、務於本月末日以前完成云、

奉公隊整備棉衣

【開原】護勇奉公隊開原總部爲與隊員之服裝整齊、特通知各分隊、棉服一套、料金十八圓五角、棉大衣一件廿四元二角、如願定購者、於三日內交款代購云、

軍警佈置年防

【洮南】縣軍警當局、因舊曆年在邇、恐有匪類擾亂市面、故派員督率軍警、按大街小巷、設立警崗、軍官督率隊伍、按段巡查、以防不虞、軍警長官、如此保護四民某識不可多得矣、

吉省市縣旗民籍股長 在省署召開股長會議

【吉林】由去年八月起實施之康德八年度徵兵檢查其合之格國軍壯丁、已決於三月一日於各部隊入營、擔當北邊鎖護之重任、在入營以前吉林省已於二月四、五兩日在省公署第一會議室開省下市縣旗民籍股長會議、第一日之四日、由路民生廳長訓示後即由省及第二軍管區司令部實行對于康德八年度入營兵準備之指示協議、第二日之五日由司法部藤田事務官及省擔當者實行關于民籍及印鑑證明之指示協議并關于軍事援護之各種商議懇談後至午後四時方告散會云、

州與奉聯提倡貯蓄 希望州民合衷共濟

【大連】奉公聯盟、因鑑於大東亞戰爭下、州民增強儲蓄、乃爲最後勝利之關鍵、爲備新嘉坡之陷落、永久紀念、應行感謝之貯蓄、購買公債、或獎勵其他貯蓄等、宜行一層積極化、要決定決戰生活體制之確立、奉公班及各職場奉公會、相應實踐、依勤勞增産、節約冗費等、須生一切餘剩、非向繼續貯蓄途上邁進而後已、關於刷新生活、各家庭、奉公班、職場等之創意與工夫、應互相起而進行、以向前線呼應、作爲後盾緊迫之覺悟、滲透日常生活之末端、而促造成餘剩金、於此可以對皇軍精鋭之助戰、拂出感謝之全情、而資整備槍後鐵壁之體制、關於此等具體的方策等、將開大日本支部連絡會議、經策協議、以取軍需爲課題、期使澈底實踐、然於當日之會議、除此之外、爲周知紀念節奉祝行事、新嘉坡陷落慶祝行事之實施細目等、將行連絡之接洽云、

祝皇軍戰捷示槍後赤誠

[illegible]關係、祗得將原券舉入條文境、及犯人之胞弟□保、請其取保、限期交人到案、不想保人正在爲難之際、而犯武春華、於一月卅一日、竟向北門派出所自首、據其口述云、伊出店之後、即逃往哈爾濱、在夜晚無眠時、夢其死去多年之祖母、抱其双足、再三囑咐、不許他往、讀速回海投案、以免連累好人、若不聽教訓、後患更大云云、因此特持竊來之大鼈一件、親自投案、同時經北門派出所警長任麟祺、將其送到警察署、依法處治、按該犯、既有反悔之事實、官家必能從輕處分、開彼自新之路云、

城內福祉區舊年前 發福祉金救濟貧民 所有全區貧民均霑實惠

【錦州】錦市城內區、區長郝詠芝氏、區副石井定雄氏、事務長崔介良氏、當市制實施、街村制之改善時、（區副除外）、即各任斯職對於區政、甫於機構調整期中、努力推進、對人事之任委、均加審愼銓衡、向市推薦、方能發委任職矣、故經多方努力運行下、區政成績斐然可觀、人事之任委、亦均各適材適所、故而例年市評、該區頗有模範之稱、茲沂市署年末冬賑委員會、通知各區□準備昨年十二月中、實施之歲末同情週間、准期終止、募得多數義金、現爲處理斯項賑金、並爲救濟市內、赤貧市民、須由區長、向請求者發給、是以該區奉令後、即由郝區長、石井區副、崔事務長諸氏、與市、及委員會、懇二兩種貧困者、而行發給、於支配完善後、即於日昨、下午一時起、假區事務室、召集各班長、引率貧民、領給救濟福祉金、當被召者、齊集區所內、遂舉行發給式首由郝區長、崔事務長、先後致誠切致辭、促進貧民深體救濟之義舉、對於今後須各謀强身壯體之生活、以免遭受奇窮之苦、侃侃數百言、一般貧民、均爲之感動、深感區長、區副、事務長熱之降情、茲將所領福祉金款額、貧民數目、探錄如左、

一、領得金額＝統計二百八十五元、
一、發給經過＝按貧困之情形、分一、二兩種、
一、支配金額一一種貧困者、一人三元、二種貧困者、一人一元、但不分人之大小、
一、貧民戶數＝統計全區內、十六四戶、一種三十戶、二種三十四戶、
一、人口金額＝一種貧困者男女八十三人、共發一百六十六元、二種貧困者、一百一十九人共發、一百一十九元、

按上記所發救濟金額、其數雖屬不多、而助彼等貧困者之渡年、不無大補、聞他區每人所得額、勢較城內區爲少、此乃關係於貧困者之衆多耳云、

因被嗜好所累 將髮妻典與人

【哈爾濱】王緒永年四十歲山東黃縣人、於數年前由原籍攜其妻李氏年三十一歲來哈、曾在某商號從事、稍有積蓄、不料後來染有鴉片嗜好、日久癮深、終日伴隨朋友噴雲吐霧不理櫃事、不料竟被經理發見、當將其革職、因此日久坐食山空、飢寒難耐、妻女啼飢號寒、趣此困難之境中、告借無門、無奈將伊妻李氏甘願以國幣數百元典與同業胡國文年五十六歲樂亭縣人爲妻、胡某自典得王妻後彼此一見傾心、如魚得水、可謂一快樂小家庭耶、不料悲樂無常、正在快樂無數月中、茲因王某將妻典出得錢到手終日大肆揮霍、爲日無多、即囊空如洗、於是王某又飢寒交迫、竟奇想天開、常赴胡家攪擾、在初胡某以彼可憫、不時救濟但王某得寸進尺、意爲應當救濟、更不顧情面、任意脅索、胡某見其如此情勢、不勝其擾、於三日下午四時許、双方發生口角、帶赴分所理論、結果案情關於民事、排解無効、即令其向法院訴訟云云、

一家奮勇格鬪 活獲有槍胡匪

【保康】春節臨邇、警民雖努力防匪、然仍有搶案發生、本月三日早三時許、本鎮老街某顧香油房、突有數名匪徒闖入、持槍威嚇逼索錢物、顧家此時有八十餘之老叟、四十餘之婦人、十九歲之少年顧海樓、十七歲之少女顧秀英、老少四人、均奮不顧身、與格匪鬪、終將一匪頭部用木棍打傷、不能動轉、餘匪驚逃、得匪槍一支、子彈數十粒、當時報告本鎮警察分駐所、由分所轉報太平川警察署、雙遼縣警務科屬科長、林署長率同隨員、均行當日蒞保處理傷匪、嚴重搜查逃匪云、

竊盜犯自首

【海城】武春華、年卅許、海城西新立屯人、客歲在本城中央旅社司賬、因心術不良、於本歲一月一日暴偶、會赴營口謀事、因生活困難、竊取他人之衣物、來滬質當、以便費用、不料被失主、由營尾追來海、不期而遇、倘見故作鎮靜態、不宜偸竊之間、即行逃脫、被害者、即到警察署報告、但武某早已出號、於店家似無

大宗麵粉到旅 不日即可分配

【旅順】市現由州廳生必課、發下大宗面粉到旅皆運至市內各配給店存、因舊曆年關近、上官關心民衆、爲一般市民自古之習、皆用麵粉以調高解佳餚、所以速到大宗面粉、不日即可分配云

吉市待新嘉坡陷落時 特配生必品以誌紀念

【吉林】爲英國侵略東亞據點之新嘉坡、因日本軍勢如怒濤之進擊、其陷落僅爲時間之問題、以是吉林市公署爲欣躍感激此歷史性之新嘉坡陷落、予全市民以永久之記念、特向全市民配給新嘉坡陷落慶祝配給票、以由陷落日（一週間）對市民配給日常生活必需之豆油、（滿洲）、木炭、晒木綿、手巾、角砂糖（日華）系、五種物品云

各地方瑣聞

△油坊開榨

【北】鎮縣各油房以調節民需、在即、一般人民需用豆油、故均各令、一律開榨、以便供給、各街村配給之味、以便供給各街村配給需、以期至消費家、官民均稱便云、

△記給棉花

【北鎮】縣於日內配給棉花五人以下壹斤、十人以下二斤、十人以上三斤、餘以類推、惟給□配給、無論息、一般人民正在渴望中耳、

△股長互調

【北鎮】縣公署經理股長蕭春林、於二月一日、與合作社參事任經股長兩十傑氏、互相對調、皆各就新職、各展所長云、

△飯莊停業

【北鎮】縣城內飯莊以下各飯莊、茶館、酒館、麵館、麵鋪在即、所商民、均須籌備春節、無暇顧暇宴飲、以故自舊曆一月廿一日、一律暫行停止營業、一俟開正再行營業業之慣云、

△強盜殺人

【開原】開原縣轄營內中固村、連京線中固驛、約二十米地方、一月廿一日、外所有□報、推定死年齡約三十歲、左肩有刀傷、後頭部有致命傷、推定於廿一日午前二時至七時間、被害者任所職業及被疑者、均不詳、但被害者所遺留物、登山用ナイフ、被害者使用不明長約二尺木杖二本、被害者所持物品中、折斷白棉麻粗、象牙印章圓形者、爲「十傑」二字、方者爲陳彥俊印二字、赤印刷票一枚、現金一角六分、白棉下着小哀色毛帽黑衣、上衣務憑者、證據當局於廿一日即到警察及發案之日、同時正積極搜查中云、

△調轉紛忙

【通江】警察署秀秀等命調縣外警長吳洛新爲新保安職務、滿玉忠、邢鳳振調轉各科各分所各派出所長、每傳言定等鬪、係工資部、各警察官等所移動調、屬警長宮陽長官於二日由在明日事交換王顯其五君担負、因之在四日晚、在街巷路設卡緝防、該二警長一名守衛、一名巡視、晚夜調查、毫不疏懈、地面有警行之安、人民稱快樂之極、如此警員、眞不可多得云、

歐斯新益散

內服新藥

驅黴・麻剌利亜・亜苗巴赤痢

六〇六劑一出現就將人類自梅毒苦惱解放但在不能施用靜脈注射之婦女或小兒之治療不得不拋棄其治療法實爲抱歉。本劑即有鑒於前述之缺點而將六〇六劑改製爲內服用之新劑、不但對于婦女及小兒應用本劑最爲適宜而且其他不能施行靜脈注射之際大都應用之、其用法簡便且具有卓効除六〇六劑以外無出其右者也

主治各症

凡一、二、三期梅毒以及梅毒之諸症、無論病勢輕重、均能藥到病除、此外如阿苗巴痢疾、睡眠症、熱帶胼症、再歸熱、鼠咬症、梅毒性、梅毒感染豫防等

包裝 二〇片 五〇片 一〇〇片

Banyu

日本・東京・日本橋

製造發賣 萬有製藥股份有限公司

批發處 [illegible]

各名大藥房出售

印刷切紙機

刀片另售

大連市日新街二二番地

興農實業公司

電話二一一三〇六番

催眠術

△通信教授△保証成功△

學習催眠術有修養身心健補體魄卻除宿癖及解決宇宙一切奇妙現象之功能由遠方情形預卜未來吉凶及種種奇妙不可思議之實驗又能治一切奇難病症疾□石不能治及醫不愈者皆收奇效學習最易不論男女老少凡能看普通報紙者皆能通信教授照法修習早日成功芳洲精神學研究所所長鮑芳洲博士主任除錄事合名馳天下口碑載道允各地學者來函請郵便待各界大暴□負（通信教授學費祗收拾圓正請讓及求資在內）希望來切勿錯過良機備有將名單函索即寄

總代理 大連市西崗街一九六番地 德和大藥行內寓 于升庭啓 電話三一三七九

鍊芳洲精神學研究所大連代理員

婦科神藥

娃瑟童球

赤十字病院婦人科使用

此劑並非向來內服藥，或危險的外用劑，効果微弱，且有危險，實在因爲直接作用於病根，殺淨病原菌和病毒，又補强力營養，故其如何勝超向來一切藥品一點，既有各大醫院的確實證明。

日本婦人科學 認効推獎

今入手「娃瑟童球」於熊本醫科大學病院婦女科試用結果此劑，確較向來市上所發售之藥類，優秀數倍，對於婦女病，尤其最難經之赤白帶症，以其療法一並，發揮美滿効果，大多僅用數球乃至十數球，見其治癒效果最遲亦不過二十數球，可謂其療有婦女荷爾蒙，故此推獎此劑，能對子宮諸官之病變，奏以極完全的効果也。

婦女的健康 在于血經，血經不全或有病毒，則致子宮以及全身的種種病症，最怕的便是冷症，腰痠小肚疼，赤白帶入則失去婦女原來的幸福。

「娃瑟童球」並非効力微弱之內服藥，或危險的無名藥、其効果之安全優秀，承受赤十字病院及各醫院之證明。

每日僅用一球，能奏偉効殺滅病菌淨除病毒，以療子宮器官之病變，如赤白帶下不過數日而見治効。

又推進血液循環順適以療冷症，頭昏等。且補婦女荷爾蒙，強化全身尤其子宮機能，必得健全艶潤身體。

☆六球・十二球・二十四球 在各地有名藥房皆有出售

總行 東京 合名會社 河原商店

三蝠牌止咳藥片

您現在是患着很厲害的咳嗽嗎
您現在是患着很急促的喘息嗎
請您快服此藥吧

全國藥房均有代售

總發賣元 滿洲製藥株式會社

世界理髮館

奉天鐘樓南市東內角

營業歡迎宣主傳顧

世界髮館地址適中禮聘名師男女分部染髮整容維新精美

新張改良設施堂皇技術精強招待週詳水火電燙高級化粧

電話四三七一八番

本館主人啓

國際 GEKIJOO

南市場 國際劇場

新片 公演日期 二月五日 六日 七日 八日 四天

滿映協會最新作品 有聲艷情偉大巨片

籬畔花香

名歌手 張靜 第一部處女作

加演 滿映新聞 短期優待券末日有效

下期預告 華新公司聲片

癡情鴛侶

童月娟主演

電話二一六二一一番

奉北大市市場

中央大戲院

富連成文興社小科班

二月八日早場

嘉興府

晚場頭本

封神榜

奉天破題第一見所未見奇景盡皆收入眼底頭本封神榜內最新機關佈景實在玄妙玲瓏

[illegible]影院

六日 七日 八日 九日演

華新公司出品

大破隱身盜

徐莘園 龔秋霞主演

下期換演

雙珠鳳上集

光明電影院

二月六日 二月七日 二月八日 三日間

上海新華影片公司出品

化身姑娘一集

袁美雲主演

下期預告

化身姑娘二集

光陸 CAPITOL THEATRE

五日 六日 七日 八日 演

滿映協會出品有聲艷情巨片

籬畔花香

張靜處女作

下期演

玫瑰飄零

天光電影院

八日 九日 十日 十一日

藝華公司有聲巨片

紅蝴蝶

李麗華主演

加演一四五報

票價六角

下期

天上人間

有聲電影院 國泰

奉天市大西關五斗居胡同

今天兩大貢獻

領衛 筱麻紅評劇團

全体藝員四十餘名登台表演

特別優待券

注意

請將本日報紙上廣告剪下來本院售票處只收半價此券貳人壹次有效過期作廢限二月五日至八日

八日劇目

打狗勸夫
賣子孫賢

同時電影

僵屍奇案

周曼華 尤光照主演

國華出品

匯十九

吳瑛 作　石無悶 繪

(12)

這些紛紛亂亂的事情，在逼着她去想，外面響起了輕悄的腳步聲，珍姨母似從外面歸來了，屋子充滿了黃昏的顏色。

古老的宅院亦就未掩去了寂寞，但在阿容的心上好像忘記了這些，忘記了家人，阿容天天被表哥〃這一起出去玩，因此她去淡然了母親，阿容心裏想，那樣的腐舊的老人和自己談不來，也不願意去見珍姨母，珍姨母一談起話來就是談到了人生，這樣把人生看得如水的女人，自己不願意去聽這些無意思的話，沒有事情的時候躲在房裏寫寫航空信，去翻翻那本生活改善的，也許去看看雜誌上的一九四一年的編織的女人服裝的圖案。

因此老女人感到寂寞了，把一付紙牌打着牌陣打得膩了，打得不成樣，命着僕人再去換了一付新的來，看着珍姨母去跑道會，很找阿容說說話，阿容回說要寫航空信，丁不欣這個年青的男人卻絕少再來到自己的房裏再談起珍姨母，再談着自己另外還說再換一樣補藥的。

珍姨母沒來了，有一天晚上總不願意多說話的珍姨母用着輕輕的腳步走進了老女人的房中去，好像她仔細得連腳步都不肯去放重了一些，老女人似乎在入神，臉上充滿了寂寞，看見了珍姨母稍稍去點點頭，停了一會把眼睛慢慢的，又移向了另外的地方去，不去再看珍姨母臉色冷落了下來珍姨母，沒有言語的站在了老女人的面前，想要說什麼，但又未說出口來，屋子又展開了無言的沉寂。

珍姨母似乎爲了阿容的放蕩的行爲要對老女人去說，勸告老女人能夠對阿容去稍爲留意些，去加一些管束吧！但是不知道什麼緣故，不知道什麼去慫恿着自己這樣的說了。

這樣，使老女人對珍，像久已隱忍在心中的抱怨和氣憤，一只這引着了就一鼓腦兒的要對珍姨母發了出來，這個古老的家，古老的宅院有着珍姨母似乎珍姨母的任什麼都是多餘的，在這家，珍姨母就像一個頂大的障礙時，老女人就像瘋狂了似的對珍姨母這樣吵叫着

〃你是沒有權利管教阿容的，你還是整天的去臨這禮會去吧！〃

珍姨母對於這樣糊塗的愚昧老女人的沒有理由的憤怒，似乎又去告訴她，阿容和丁不欣的行動有些不合適丁不欣不是一個太可靠的青年人，阿容不可以太和他去接近了。

老女人聽去再次的吵鬧着，驚嘗與此以前高傲要去同珍姨母去拼了命。

〃你忘記了你是沒有說話的權利，我喜歡丁不欣，丁不欣這個年青人是同阿容有着一樣的命運，父親也是討過小姨娘，小姨娘雖然死得早我是要把阿容許配給他的，我願意這樣做你還是去管你自己吧！

這樣的爭執，珍姨母受了頂大的汚辱，在珍姨母從這家的男主人死去還是第一次，第一次去爲了阿容的放蕩去對老女人這樣爭論了，珍姨母去想，年青時候自己受過這家男主人的寵愛爲了自己，男主人和把這老女人的一切都去忽視過，老女人在中年是受過了一些委屈的，自己就像是種下了罪囚當男主人死去的時候，自己便該走，但是總像是有什麼去繫連着她，〃她不忍去離開這個家，離開這家男主人住過的宅院裡，她去留戀。

留戀着這家不斷的給她一種汚辱的家裡的人，她絕心要這樣的生活了下去，可是她不忍再看這家中，再繼續有着什麼的不幸，有着什麼更悲慘的結果。

今晚的事情，老女人去壓持着自己的信念，把珍姨母的意見完全去推翻，珍姨母看着老女人這種絕頂的憤怒如再說下去，弄得太僵了，又担心有另外的事情要發生抬頭看看老女人，看看老女人放在身旁的散散亂亂的紙牌，牌上的影子也激烈的搖盪着，珍姨母想要再去對老女人補充一句話，但是當她看到那搖盪老女人的影子時把要說出的止住了下去，才又無奈何的走開了，和丁不欣的關係，就像又有什麼障礙飄進來。

愛爾蘭駐美使 訪威爾斯次長

【里斯本六日電】據華盛頓電訊、愛爾蘭布里南駐美公使、六日赴美國國務院、訪問威爾斯國務次官、有所會談、席上布里南公使關於美軍在北愛爾蘭登陸、當提出本國政府之抗議、而華盛頓外交方面、以爲此次係傳達愛爾蘭政府日前發表之抗議聲明書而已、而該公使於會談後、談述如左、威爾斯國務次官、謂美軍進駐北愛爾蘭、非威脅愛爾蘭也云、

菲各部局長決定

【馬尼剌七日電】威爾加斯行政長官、基於施政令第一條、決定行政、內務、財務、司法、農商務、教育、厚生、勞働、交通各部局長人事、五日夜、已告發表、

拍必麗化粧品　新彩色之研究（十）　新色四種

美美人在學識上、是說研究本身的、尤其對於皮膚之色白可以說是無尙進化的、調若認爲白色肌膚則是美的話、那麼猶的肌膚在世上是最白的、也就是與無色透明體水母虫相似、美美人那種白是一種病態白、東洋人之肌膚乃是健實之健康色彩、

樣本附郵票三分即寄　索取時東京市本鄉町　伊東化學研究所

T10

補腎　育賢　健腦

主治　特長

金勃先藥房

補腎康　健康素　育靈散　清血解毒丸　敵積健脾丹　濟康治瘡靈　好康腳氣水

滅淋根

徹底除根　永不再犯

主治

濟康藥業所

歡迎　國內各省藥店均皆售　代理　漢西藥招募經售詳函索章即寄

舒肝靈　治肝鬱氣滯心胃疼痛　奉天大北關育生堂出品

婦女月紅丸　主治月經不調赤白帶下　定價三元　奉天大北關育生堂藥店

億茸補丸　人類健康最良聖藥　總發行 奉天大北關育生堂

保肺素　治咳嗽痰喘三期肺病　奉天大北關育生堂出品

輔兒康　奉天大北關育生堂藥店

羚羊清毒散　主治小兒痧疹丹毒　奉天大北關育生堂藥店

育嬰寶　主治小兒吐乳驚風　奉天大北關育生堂藥店

治淋得意丹

(武田牌)

滅淋・去濁・止痛

總發行 武田長兵衛商店　滿洲總發行 滿洲武田藥品株式會社

歡迎主顧　大連　中央旅館　優待團体

大連駅西鄰・電話三八三九

瀋陽中國銀行

對外電話號碼如左

一、通線

一、營業專線四、三二五三

存款　定期 活期 存款利息優厚 手續便捷

放款　定期 活期 抵押放款 貼現放款

匯款　電匯 信匯 各埠均可通匯 欵國內外

其他業務　進出口押匯 代理收付事項

獅子牙粉

君爲甚麼刷刷牙乎

不用說爲的固然是刷淨牙垢，潔白牙齒，外樣美觀。但最重要的便是殺除口中病菌，以防牙患，強化牙磁而獲健全的嚼咀力以築健康之本。爲這個還是每天用獅子牙粉，早晨晚上刷兩次牙最好。

奉天 滿洲ライオン歯磨株式會社

亨得利

專售高尚鐘表眼鏡

奉天城內中街

科內惠慈

義乃項士博學醫

原電線外紫波短超視透聲線光思愛

化驗充實病室完備

奉天大西關成平里　電話2 7096 7100　事務室 病室

各科診療

天興福醫院

院址 大連市西崗街一八〇　電話(三)二五二一番

院長 邵先煒

漢醫 閆頭卿藥房

跌打損傷

止疼散　止疼散　正骨丹

骨折脫臼　傷筋充血

消炎活血　止疼散腫

新式拐杖　堅固耐久

經驗接骨　手術接骨

現場救急　隨時出診

奉天市電車路第一商場西

小小一粒力量足以制服一切病魔

「哈利巴」每粒雖小如珍珠，然其所含有之維他命A D，可較自然物中任何食品濃厚。具有強化體質賦活細胞機能，使病菌無繁殖機會而撲滅結核。

主治　肺病 體質 神經衰弱 血虧 腎虛 發育不全 精神衰弱 病後失補

每瓶 一百粒 五百粒

奉天市青葉町十一番地　田邊藥品株式會社

哈利巴

HV84

不老長生

強力維他命B劑

阿利砂仁

ORYZANIN

三共 SANKYO

本劑係鈴木梅太郎博士所發見乃爲維他命B之世界的始祖也對其製造，曾經嚴密的生物學的試驗，素常以效力之一定爲其主旨，故永無減退效力等弊如今爲維他命B劑中之標準品於其缺乏之諸症治療界，博取絕大賞用也。

主治，對治妊娠產褥授乳期肺結核，肋膜炎，風濕腳疾熱性疾患，食慾不振，疲倦衰弱等，便奏偉效。

三共株式會社　滿洲三共株式會社

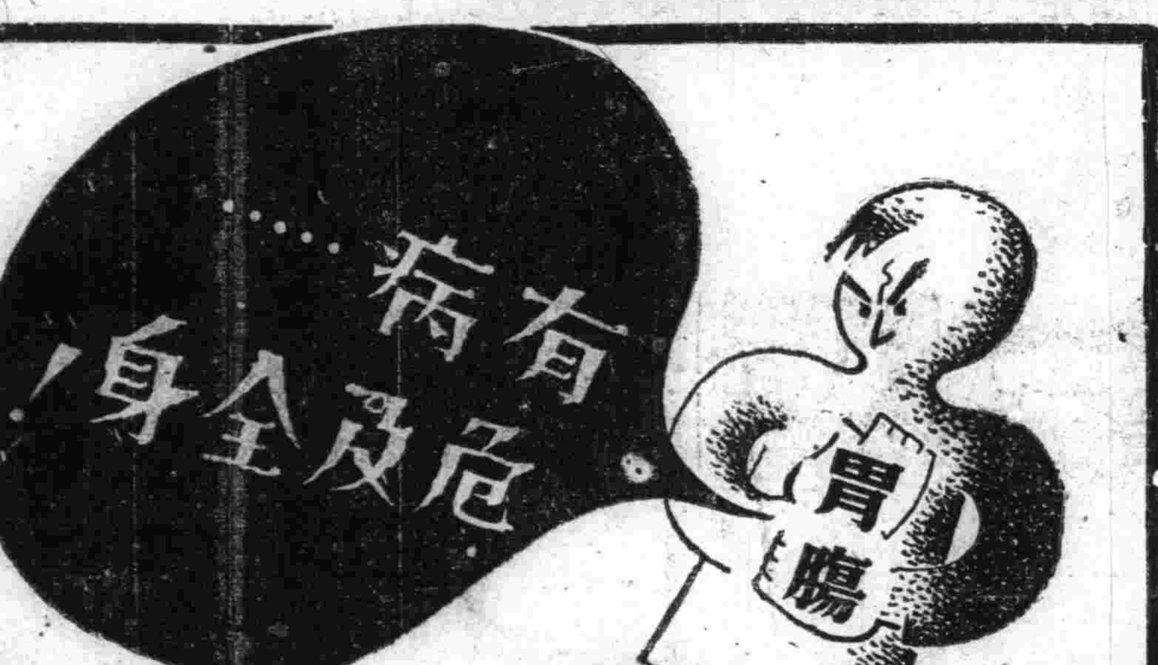

胃九55

胃腸良藥

胃活

胃爲全身的中樞　各機關的營養都須由他供給是故雖然只患輕微的胃腸病也能妨礙著全身固有的康健若致食慾減退則精神與身體俱虧痛苦漸增生趣全失事業之失敗爲必然一切的不幸且立至了唯有〃藥房的胃活發賣以來治癒的胃腸病患者已不可勝計得異口同聲之榮譽「胃活是胃腸病患者的救星」可說名不虛傳

—主治—　胸食・胃弱・胃炎・胃痛・胸隔・痰悶・食積不消・食物不進・惡心嘔吐・酒醉宿醉・吐酸噯嚼膨脹・以及小兒吐乳等症

小罐、中罐、大罐、特大罐　均備

（各處藥房洋廣貨舖均有代售）

總發賣 山田安民藥房

盛京時報
綜合版
光緒卅二年（明治卅九年）創刊
盛京時報社

イプセル IBSEN

論說

詔書奉戴臨時全聯 (蕙)

去年十二月八日。盟邦日本帝國天皇陛下。渙發大詔。對英美兩國宣戰。同日。我國皇帝陛下。基於日滿一德一心及共同防衛之精神。亦頒佈時局詔書。諄諄以「擧國人而翼奉公之誠。擧國力而援盟邦之戰」之義。昭示國民。兩政府當局。爲期國民仰體聖訓。洞察時局。時刻不忘詔書中所昭示者。以扶翼大東亞戰爭之完成起見。爰定於每月八日。在日本國內爲「大詔奉戴日」。在滿洲國內爲「詔書奉戴日」。規定諸項行事。至於本日。已屆第二次矣。不過此「大詔奉戴日」與「詔書奉戴日」。目的雖同。意義則別。蓋日本國民於是日奉戴天皇陛下所渙發之宣戰大詔。應竭全力以擊伐英美。滿洲國民於是日奉戴皇帝陛下所頒佈之時局詔書。應竭全力以援助盟邦日本作戰。而其歸一於大東亞戰爭之完成者則一也。至於此日所規定之行事。若捧讀詔書。祈願戰勝。職域奉公。消費節約等。凡屬國民。咸應一體奉行。惟於奉行之際。有一絕對必要條件。即爲勿拘於形式而趨重在力行實踐是也。如今日正値星期休假。吾人雖不必躬赴職場參加有形之儀式。却不可不在自宅力行無形之實踐。矧今日協和會在首都招開「詔書奉戴臨時全國聯合協議會」。尤宜齊一全國國民心志。予以精神上之協力。

一年一度招開之全聯。主要目的。乃爲宣德達情。以謀上下融洽。求得鎭北之國利民福。但此次於詔書奉戴日所招開之臨時全聯。則爲非常招集。故期僅今明兩日。且無提案之擧。其主旨厥在喚起全國國民之一致團結。實踐時局詔書所訓示者。以協力完成大東亞聖戰而已。大會第一日。除捧讀時局詔書且由政府當局詳細闡明時局詔書之意義外。並由各地方協議員代表表明對於協力大東亞聖戰之決意。發表對日滿軍警慰問感謝激勵文及對諸外國國體聲明書。第二日。更由地方及團體協議員表明對時局決意。並發表詔書奉戴國民對處時局決議文。然後閉幕。統觀兩日行事。可得兩大要點。其一。爲使全國國民徹底瞭解時局詔書之眞義而歸諸一体實踐。其二。爲動全國國民對於堅決完成大東亞聖戰之總意而向中外宣明。是則此次全聯大會雖無提案。而其意義之深遠。致力之安偉。較諸尋常有提案者。尤爲重且要焉。

參加此次臨時全聯之代表。計分兩種。一爲地方協議員代表。計二百零七名。一爲團體協議員代表。計百十一名。地方協議員代表中。有白俄系三名。爲向來全聯中所未有者。足爲我國各民族協和之明徵。吾人當此詔書奉戴日。欣逢詔書奉戴臨時全聯開幕。無論賢愚老幼。咸宜齊一心志。奮發精神。恪遵聖訓。一致團結協力。向打倒英美建設東亞共榮圈之大目標堂堂邁進。埋頭苦幹。不稍懈弛。不託空言。誓必達到最後目的爲止。自此後不但每月以八日爲詔書奉戴日。更將以日日皆爲詔書奉戴日。時時刻刻。不忘力行實踐。是則今日招開之臨時全聯。直不啻爲其嚆矢耳。

詔書奉戴 臨時全聯啓幕

振國民決心集興亞總力

揚擧國一致氣勢協助大東亞戰爭

奉戴時局詔書之聖旨、明示政府及協和會之對處時局方針、以喚起國民決意、集結總力一致向完成總力戰、長期戰体制途上猛進、用資支援大東亞戰爭、而由協和會中央本部召開之詔書奉戴臨時全國聯合協議會、即於第二回詔書奉戴日之今日（二月八日）午前九時三十分、假首都協和會館、於擧國官民一致翹望中隆重開幕矣、到會參加之協議員、除中央御之中央本部全體役員外、尙有地方協議員二百十七名及團體關係協議員一百零一名、而日、華、德、意等各外交團代表亦行列席參加、擧行莊嚴之開會式典後、即開始會議、有會長、國務總理訓示、中央本部及政府之時局對處方針之指示、復有關東軍參謀之時局講演、地方協議員亦繼之表明決意、第二日（明九日）仍自午前九時三十分起開會、是日有海軍部武官府武官時局講演、團體關係協議員表明決意、繼有外交團代表致詞、最後發表詔書奉戴國民對處時局之決議文、亘兩日間之臨時全聯、即將於閉會式中宣告完畢、此次之臨時全聯一如國民大會、故除中央與地方之協議員、列席參加外、復有國婦、宗教、教化、教育、協和義勇奉公隊、在滿教務部等各團体關係代表參加、共擧奉戴詔書之誠以昂揚擧國一致之氣勢、而協力大東亞聖戰焉、

皇帝陛下御駕臨幸

臨時全國聯合協議會

宮內府於昨日頒出佈告

我滿洲國、對處一德一心共同防衛之友邦日本大東亞圈、負荷任務至重、爲完遂此任務、擧國民總力闡明此決意之詔書奉戴臨時全聯、乃於二月八日開幕、宮內府於七日下午一時、以宮內府佈告第一號、發表其要、皇帝陛下臨幸臨時全聯開會式之宅、如斯、臨時全聯、沐 皇帝陛下御臨之光榮、意深具意義也、茲誌佈告如左、

宮內府佈告第一號 關於臨幸之件

頤奉

皇帝陛下聖諭、二月八日、臨幸協和會詔書奉戴臨時全國聯合協議會、特茲佈告

康德九年二月七日

宮內府大臣 熙洽

下月分別召開 省長次長會議

政府在大東亞戰爭勃發同時、爲期對日協力體制徹底的確立、去年十二月十三日、中央會開臨時全國省長會議、同十六日、開臨時全國省次長會議、關於緊急時局對策、有所協議、而政府更爲圖對日協力之根本方策、指示本年度施政方針、因於三月六七三日間開本年度最初之全國省長會議、次於同十二十三十四三日間、中央招集全國省次長會議、張國務總理武部總務長官及各部大臣次長、各關於所管事項、有所說明、並行協議懇談、

無路再酬援蔣夢

老美計竊借欵作工場資金

【里斯本六日電】據日本軍之緬甸進擊、遮斷緬滇公路、依爲時間之問題、美國之援蔣武器輸送亦絕望矣、美英爲從東亞戰線、調動蔣介石、遂縱對日抗戰、至於緬滇公路封鎖之後、並曾傳印度及其他尙有援蔣輸送之路、但於、日前通過美議會由之援蔣借欵五億美元、不充當武器購入代金而爲重慶側之軍需工場資金、是已自認無有輸送援蔣武器之線路、前此之高號喧嚷、不過妄言而已、

日機大活躍 炸碎美樂觀論

秦晤士報所論

【里斯本六日電】據紐約來電謂、關于日本海軍航空部隊對斯拉巴亞及其他荷印猛擊、六日之紐約泰晤士報以美英荷蔣陣營今以日本軍之猛攻、已將告崩壞、關于戰局之悲觀論極爲慎重之意揭載社說、其要旨如次、

日本海軍之斯拉巴亞空襲、並非局部之戰鬪、亦可比諸開戰以來、太平洋之諸戰鬪也、實可匹敵德空軍作戰之大作戰也、今美國須自覺美國遭遇兩面之危機、而此危機之一、即日本之奢望、蓋日本欲由太平洋、完全驅逐歐美勢力、日本軍之作戰在攻略西南太平洋之歐美勢力之礎石、打破東亞美英荷蔣支配組織之根幹危險尙未切時、吾人之勝利、大抵賴有確信、此蓋由于對于日本之實力之過小評價所向所致也、此種樂觀論一面爲未能把握當面之緊急問題者、一面爲主要等敗戰之失地不久即可恢復者、但二者皆由于對樂觀之勇氣所煽、而於太平洋日本一旦制覇則於吾人、實一致命之打擊也、正與德國於大西洋制覇時相同也、

驚嘆日軍神勇

被虜英將校談

【馬來前線某地六日電】守備馬來東岸地區之英國軍爲巴斯達中將麾下之一個師團、今師團分爲列、裴因達兩代將指揮之兩個旅團、最近兩代將中裴因達旅團長、已化爲日軍之捕虜、是日對記者團、談述東岸英國軍部隊之苦戰如左、

日本軍之馬來進攻及其完全佔領、比所想者過速、當戰爭開始前、余等以爲日本軍能在馬來岸由關坦上陸、不料日本軍竟由哥打巴魯至岸、此概爲在關軍之第一大敗原因又日本軍之猛攻、於森林之戰鬪故我等完全未予期於此密生之森林中能有日本軍前進而來、不待冒險自身亦終未考慮入森林內、住民軍因猛戰橫行以爲困難之所有困難、日本軍竟然出現於森林中之日本軍、使余等驚爲天神、而吾等雖食糧彈藥豐富、但戰鬪意識、因日本軍之出以預想外之作戰故最初即陷於極其混亂狀態、中央及西海岸之日本軍適出、早已察知、故余等發起退却之行動、即上月二十七日、未與斯巴部團長連絡、最初二千名之部下減少至三百三十名、於是余乃在柔佛北方五哩之勞布絡、被先至之日本軍所補虜云、

荷承認失巴里

謂奧拉聶號被炸沉

【里斯本六日電】據六日當地接受之墨爾鉢恩艾伊西廣播謂六日已確認荷印婆羅洲之要衝巴里克帕鈸爲日軍完全占據之事實云、

【又電】巴達維亞來電稱荷印軍司令部五日公表戰況如左嚥由承認普林斯、凡、奧拉聶號之被炸沉、

一、日本航空部隊爆炸荷領婆羅洲島東南部之諸地點、

一、日本空軍依然於荷印各地繼續活動中、

一、推定普林斯、凡、奧拉聶在日本軍攻略達拉康即思逃亡、然終未成功、

擊滅荷印艦隊

巡艦兩沉兩破沉一巨船主力盡潰

爪哇海戰空軍又大勝

【東京六日電】大本營發表（六日午後四時）日本海軍航空部隊、昨日擊滅荷印空軍戰後、繼續索敵艦隊中、至二月四日在爪哇海甘格安島南方三十海里之海洋上、發見伴隨驅逐艦數隻之敵艦隊主力、不失良機、立加猛攻、經戰鬪數刻後、將敵荷印巡洋艦爪哇型一隻轟沉、對荷印巡洋艦特路意透號與以大破後使之沈沒、將荷印巡洋艦爪哇型一隻及美國巡洋艦馬布爾亥特型一隻均與中破、並將五千噸級敵船一隻擊沈、因此海戰結果、開戰以來在西南太平洋策動中之敵艦隊、就中荷印艦隊主力、由是事實上殆成潰滅、在本海戰我方失飛機一架、（註）將本海戰呼稱爲爪哇海戰、

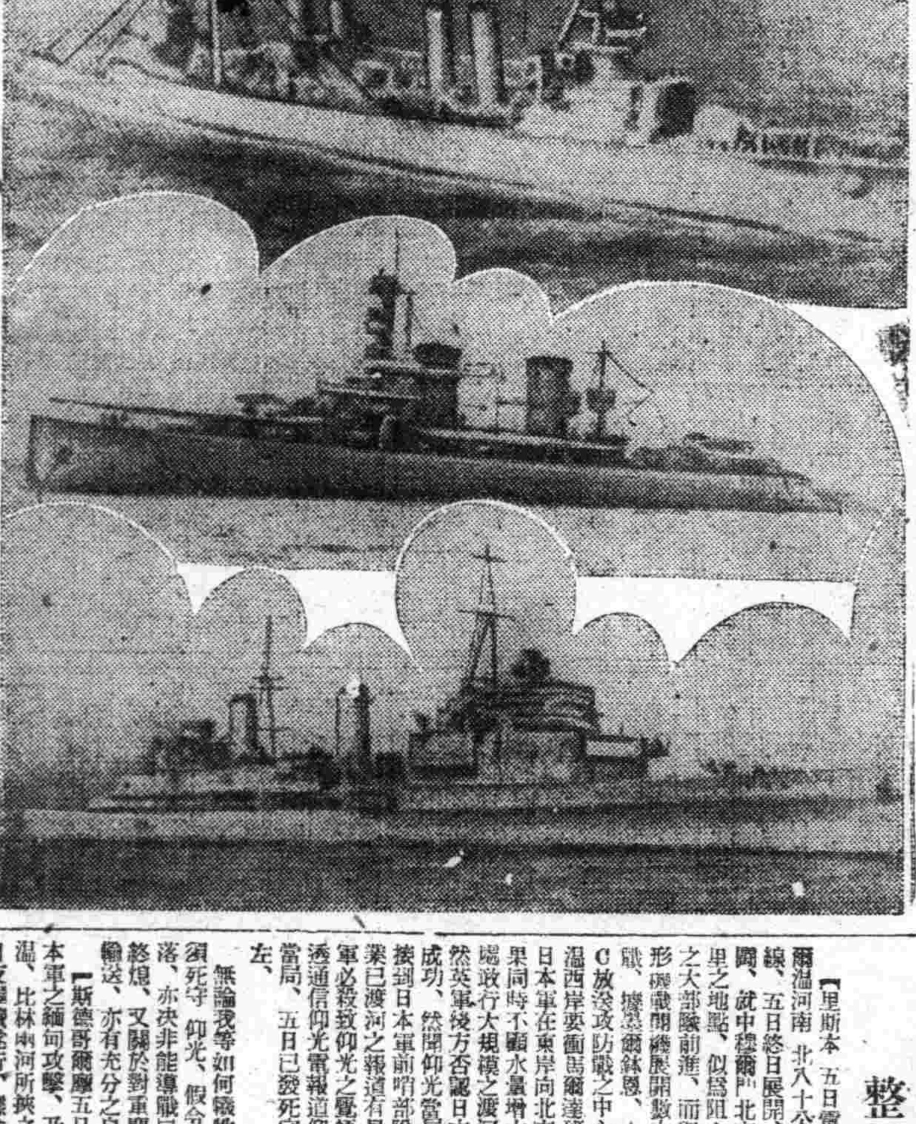

被擊沈之荷印主力艦

（上）爲馬布爾亥特號（中）爲爪哇型（下）爲特倫普號

制空制海權悉入掌中

【東京七日電】於四日爪哇海上海戰帝國海軍航空部隊一擊之下潰滅荷印主力艦隊、元來蘭印艦隊以特路意透爲最新銳艦相配合此艦之爪哇型二隻、特倫普型二隻五隻由計而成、其內三隻爲六千噸級、二隻爲三千噸級之巡洋艦更配此之美國巡洋艦馬布爾亥特亦是一九二四年竣工之新銳、然而、帝國海軍猛威之前其大半不敢與戰、最后僅特倫普型一隻餘剩、如斯敵陣營於東南亞英艦隊潰滅而接續此次又將蘭印艦隊擊滅、於是敵方完全變爲無力作戰姿態、大東亞海之制海權並制空權可謂完全歸於日軍手中矣、

擊沉各艦概貌

四日之爪哇海戰我帝國海軍所擊去之荷印及美國軍艦之要目如左、

△特倫普＝一九三六年竣工、六、四五〇噸、乘員四三五名、長五五七呎、寬五一呎、備砲五・九吋砲七門、高角砲一八門、搭載機二機、速力三三浬之最、我艦乃荷印艦隊司令官賭爾曼少將座乘之荷印艦隊旗艦也特倫普艦名乃荷蘭軍之父日本東鄉元帥、英艦爾森提督相比並稱之名提督、倫普所取其名也、該提督於一六六七年侵入英國泰晤士河武勳顯達於一六七二、三年於北海破英法聯合艦隊救國雖一六七六於地中海與法艦隊交戰中而陣沒者也、

△爪哇型（蘇門答臘同型）亦即一九一六年而起工之排水量六、六七〇噸乘員五二五名、長五〇九呎、寬五二呎、備砲五・九吋砲十門、高角砲十四門搭載機二機、速力三〇浬其後一九三九年被改裝施以近代裝備、

△馬布爾亥特＝一九二四年竣工、排水量七、〇五〇噸乘員四五八名、長五五〇呎寬五五呎三分之一、備砲六吋砲一二門、高角砲四門、高射機關銃八門、水雷發射管六、搭載機四、速力三五浬、

空陸攻緬 日益猛烈

【里斯本六日電】關於緬甸戰線上之日本軍活動、有地上部隊之薩爾溫河渡河戰與航空隊之仰光連炸均作激烈化之報道、即據墨爾鉢恩艾伊西放送、據薩爾溫河口之英軍兵營所在地馬達班已受對岸之日本軍砲兵陣地之開始猛攻雖有英國空軍之日本機比（空之要塞）及巴

沈美英潛艦二一九隻

日大本營發表開戰至一月末之戰功

【東京專電】大本營發表（七日午後四時）自開戰以來至一月三十一日間日本海軍擊沈之敵潛水艦計二十九隻敵船舶計五十二隻三十一萬噸云、

渝英兩軍爾詐我虞

日軍一擧收功

中國派遣軍發表週間戰況

【南京六日電】中國派遣軍發表週間戰況（一月三十日至二月四日）爲擊滅前對渝軍第三戰區之攻勢之企圖、日軍主力自滿河流域、開始新作戰之日軍、已進出滿河右岸地區、包圍敵百四十二師師長兵隊八師及幾團、四加以猛攻中、故此遂滅之機已切迫近、又對於太陽山西省內蒙、日方之殘餘無治安、蘇蒙北回攻之共產第十八集團軍主力部隊的剿滅作戰、二月二日以來、亘遙遙包含太原東南方遙甄沁源地滿州剿滅的潮潛之亘步、又武漢地區牽感北方福滿戰及南昌南方之擊碎作戰亦擴莫大戰果、使敵軍深懼伏於鮮地、緬甸派遣之重慶軍、因英軍事當局間關於其同戰之意見不一致而英軍爲防衛緬甸則莫大利用重慶軍故不甘於無力之英軍指揮故緬甸之危機將至兩者之疏隔仍與日俱甚、是以重慶最近之宣傳動向、不過對緬甸之運命、下以悲觀的觀測、與對英美之警告、抱其重點每日反覆牽制泣訴之言辭而已云、

第四次炸仰光

【〇〇基地七日電】日本陸上機部隊、自六日夜間至七日未明、亘攘四次、攻擊仰光飛機場、冒拔熾烈防空砲敢行的確的爆擊、發見各處起有大火災、機旋即平安歸還矣、陸軍航空部隊、於六日攻擊仰光中間之際、與敵戰鬪機、交行壯烈之空中戰、

今日一大張半

英潛水艦沈沒

【斯德哥爾摩五日電】英海軍省公表五日失去最新大型潛水艦特萊安夫號一隻、該艦是在華盛頓海軍條約後而建造者、爲英海軍誇大十一隻新型大潛水艦之中之一、水上噸數爲一〇九〇、潛航噸數一五七五備有四寸砲一門、二十一寸魚雷發射管十一門云、

意軍發表戰功

【羅馬六日電】意軍司令部發表

一、於基來奈加戰線意軍迄一月三十一日、計擊壞敵戰車約千二百二十輛、

一、德意空軍爆炸敵航空基地、予以英機莫大之損害、

一、德意空軍爆炸馬爾他島軍事施設、收莫大之戰果更於來布爾克水域哨戒中意空軍襲擊輸送船團、則商船一隻起火云、

又一美船沈沒

【維西六日電】據哈瓦斯通信華盛頓電稱、米海軍省六日發表美 英嘉納號（八三二七噸）在美國大西洋沿岸受敵潛水艦之魚雷之攻擊而沈沒矣、船長及十一名船員於六日夜已 某港、但有十六名行方不明云、

薩爾溫河作戰

整日厮殺攻防正急

【里斯本五日電】挾薩爾溫河南北八十公里之戰線、五日終日展開、猛烈戰鬪、就中穆爾門北方五十公里之地點、似爲阻止日本軍之大部隊前進、而與日軍爆形砲戰開機展開數小時之激戰、據墨爾鉢恩、A、B、C放送攻防戰之中心在薩爾溫西岸要衝馬爾達班附近、日本軍在東岸向北方擴大戰果同時不顧水量增大企於數處敢行大規模之渡河云云、然英軍後方否認日本軍渡河成功、然聞仰光當局、似因接到日本軍前哨部隊之一部業已渡河之報道有早晚日本軍必殺到仰光之覺悟、故路透通信仰光電報道仰光防衛當局、五日已發死守命令如左、

無論我等如何犧牲、亦必須死守仰光、假令仰光陷落、亦決非能導戰局一切於終熄、又關於對重慶之物資輸送、亦有充分之自信云、

【斯德哥爾摩五日電】日本軍之緬甸攻擊、乃在薩爾溫、比林兩河所挾之地帶日夜繼續遂行、據倫敦傳佛西放送稱、該戰鬪爲立体者極爲激烈、於英布林哈因機之外有英美機多數參加、與有力之日本航空隊相角逐、於昭恩、馬爾達班、穆爾門等、反復爆炸、以外以穆爾門爲中心之日英軍砲戰、仍大規模遂行、然英軍早已鼠竄退却、今正苦心於新據點之準備中、例如達根斯、尼亥達貌報倫致與日本軍飛行機相抗戰之英軍飛行士誇爲日本機比（空之要塞）及巴

急襲蘇門答臘南端

帕林班飛行場喪機二八架

【馬來〇〇基地七日電】日軍陸軍航空部隊六日以戰爆聯合大擧出動、急襲蘇門答臘南端帕林班飛行場、展開極壯烈之空中戰、轉瞬間、擊墜哈里宜號八架（其中不確實三）布林亥莫號四架（其中不確實一）其他一架（不確實）更擊破地上所有之十五架、合計擊滅二十八架、日方一架也未損害云云、

四襲仰光壯烈空戰

敵機抗拒先後被擊墜八架

【〇〇基地六日電】陸軍航空部隊六日未明先後攻擊仰光飛行場凡三次、第三次爆擊隊於該地午后、與敵戰鬪機八架交戰、擊墜其中一架、已判明屬實、又日陸軍飛機戰鬪機隊亦於是日午前空襲仰光飛行場、與殘存敵戰鬪機二十餘架展開壯烈之戰鬪、結果、擊墜法霍P四〇型七架、日方未歸還者一架、

陸上機繼續奇襲痛炸

【某某基地】日軍陸上機之精銳、連日連續猛爆仰光、於六日未明、仍以大編隊、亘歷三時攻擊仰光南飛機場隊自各處發起火災、旋即全機悠悠歸還矣、斯種爆炸、因係奇襲、故敵之避火管制、於日軍編隊之第一彈投下前、未遑復行、頓爲盟呕託演莫大狼狽之態云、

襲班克島要衝 飛行場全覆滅

【馬來某基地七日電】日本陸軍航空部隊、爆擊部隊六日勇躍出動急襲班克島之要衝蒙特克飛行場、其滑走路、格納庫等諸施設完全覆滅後、全機歸還云、

緬甸側發表

【里斯本電】據仰光來電、緬甸市民、衛本部五日發表關於日本航空部隊攻擊仰光之實況如下、

日本爆擊機編隊、襲於仰光東部郊外、及仰光河西岸之地區、加以爆炸、抵至現在、被害判明者、頗呈平靜、

又緬甸英國空軍發表如下日本爆擊編隊、於五日亘飛兩次、空襲緬甸中部之某飛機場云、

事制壓擊、而該艦隊於六日仍然繼續他方傳言英軍由北方帕安對岸反攻帕安又印度之紀狄里放送、謂英國軍司令官、指摘於距帕安僅百公里之西方、有湄公路幹線之存在、力言薩爾溫河陣地必須絕對死守、以激勵將兵

云云、日機對仰光之空襲情形猛烈、據格登放送稱五日夜九時半至六日朝、仰光地方一帶、前後遭七回空襲、因日本航空隊大編隊交相襲來、故市之近郊飛行場因此發生火災云、

又毀敵船五隻

陸上機急襲護送船

【馬來〇〇基地六日電】日本機爆擊部隊五日正午許發現新嘉坡島與丹生巴爾（一島嶼）中間航行中之敵護送船團、不遇機會、即急襲之、隨於新嘉坡海峽之擴鎖一島嶼、冒護衛中巡洋艦驅逐艦等之猛烈對空砲火、加以果敢急降下爆擊、擊沈敵一萬噸級大型汽船一隻、浴三千噸級之汽船一隻、擴爆六千噸級三隻以命中彈數發、使陷於不能航行、全機無事歸還、與敵企圖脫出新嘉坡以大一脅威、一方更擊新嘉坡加蘭飛行場之一隊、炸毀滑走地區東半部及中型五機、同時爆破附屬設備、更戰鬪機部隊、發見敵戰鬪機、加以攻擊、敵毫無戰意、僅慢避走、（以上錄號外再錄）

日機優秀 美放送悲鳴

【里斯本六日電】據六日當地聽取美國海通放送稱、該放送局巴達比亞特派員言日本軍所使用之飛行機比美國製機持有相當優秀精實、並擧如左悲鳴、

於東亞戰爭開始直後日本軍航空部隊既將志來附近之制空權收歸掌握矣、

虎牌 註冊商標
珞玲粉
「皮膚的健康」是選擇化粧品上的第一條件、敷了增美、洗後肌膚滋潤而嫩細這就是珞玲粉的特長
奉天珞玲公司

金鶴ポマード
本舖 株式會社 野村商店
生髮蠟
金鶴牌髮蠟的三大特長
具有鮮麗美妍的整髮力
有強力豐富的養毛効果
油膩洗脫迅速容易

滋強補弱 老少皆宜
新肝精
効力偉大 藥價低廉
新肝精，果然能使肌肉豐滿，精力充實。無怪人人愛用
誠然不錯！您與以前，判若兩人，完全是此藥的効力
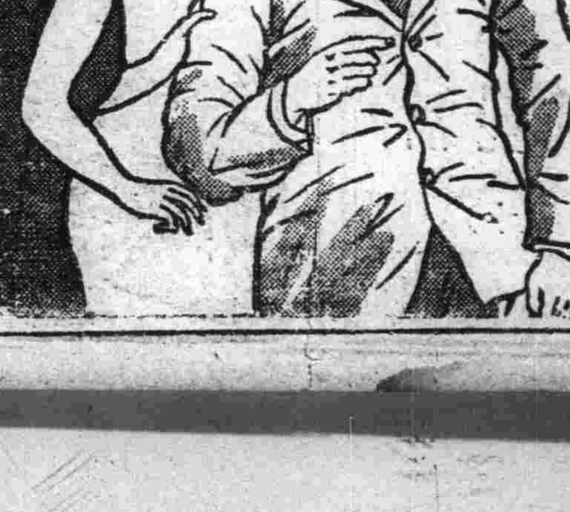
主治効能
血虧體弱 精神衰弱 慾症結核 精力疲減 易感疲勞 滋養保健 增進榮養 男女皆宜
株式會社 藤澤友吉商店
株式會社 滿洲藤澤友吉商店
NK. 4

萬壽佳辰軫念時艱 聖上賜帑育英恤民
熙大臣惶恐感激傳達聖旨

値此建國十周年、舉國歡忭、同慶國祚綿長呼聲中、六日恭逢我萬壽聖節、伏惟是日聖上軫念時艱、並願國運隆昌與大東亞聖戰早日達成、是晨親臨建國神廟致祭拜禱御心、我四千萬赤子惟有恐惶感戴而已、然處此時局、鞏固國基首先充實國防、發展產業、而充實國防、振興產業、尤須育成人材、涵養民力、御心軫念及此、乃於萬壽佳節之日、特下賜內帑金一封、以爲育英並辦理賑恤救濟社會事業之用、於當日下午二時半、由熙宮內府大臣傳旨於國務總理大臣及武部總務長官、總理、長官拜聞之下、誠惶誠恐、即於二時四十分晉宮覲見皇帝陛下、謹謝聖恩、退宮後、即於下午三時半、召開臨時國務院會議、傳旨於各大臣、愼重審議之後、決定以御賜之內帑、創設恩賜財團法人普仁會、作爲辦理育英賑恤救濟等社會事業之事、並定於十一日午前十時、在總務廳舉行內帑金傳達式、向民生部大臣傳達御賜之內帑金、

國務院布告

政府於六日拜領御賜內帑金後、深感帝德浩大、因發布告、廣令全國國民週知、布告原文如左、

爲佈告事、本日宮內府大臣熙洽奉諭傳旨本國務總理大臣、今逢建國十週年之吉、因賜內帑、令以充育英事業暨振恤救濟其他社會事業費金、欽此、欽戴之下、感激無任、伏維天心愛民之深、仰念宸衷廣博之恩、務飭有司、期就育英振恤救濟各種社會事業、宜達厲之要、審當之急、切實設法、誠懇辦事、以奉行恩旨徹底弗遺外、行此佈告、令人咸知、

康德九年二月六日　國務總理大臣　張景惠

天皇陛下電祝

【東京六日電】天皇陛下當六日滿洲國皇帝陛下御誕辰之際、特拍發御祝電矣、

聖上勤政愛民
宮內府大臣謹話

萬壽聖節佳辰　皇帝陛下御賜內帑金後、宮內府大臣熙洽謹話如左、

陛下仁心仁政、深加軫念國民福祉、矜憐年民間災害、賑恤救濟、書不勝書、如登極大典案內特有恩賜救濟基金、二年因各省水旱災情甚重、並有察哈爾錫林果勒盟蒙旗大雪爲災、均特發內帑賑恤、三年救恤老廢、四年安東、滿洲里合火災、八年綏化災恤等頒內帑撫恤救濟、此次下於萬壽聖節更有特頒恩賜、聖恩浩蕩、有加無已、陛下之勤政愛民、痌瘝在抱、優渥如此、誠不勝感激之至也、

帝恩澤及羣倫
張國務總理感激謹話

今日欣逢萬壽佳節、恭聞皇帝陛下優渥之聖諭、併賜下內帑金、實不勝惶恐感激之至、皇帝陛下自登極以來、無時不乾乾夕惕、軫念庶政、尤於建國十週年之慶典、另賜國民、且以之與隆社會事業、恭承下賜內帑金、育英洪大、普及羣倫、政府爲體聖意、當日即召集臨時國務院會議、謹傳聖旨於各大臣、審議之後、於茲創設恩賜財團法人普仁會、主管賞金、一定由民生部大臣、方今我國正對應日本帝國之大東亞戰爭完遂、實須全國之協力、併向大東亞新秩序建設邁進之秋、故政府即對國內產業以及其他各方面之舉國一體力孜孜經營、今者奉戴聖諭、對於將來担任國家之人材育成及民力涵養、益當更竭忠誠、速成使命、以報聖恩於萬一、凡我四千萬國民、皆須刻骨銘心、殉身、各處進於其應盡之責務、以應時局之要請、有厚望焉、

穿山越嶺日軍急進 攻陷敵窟興縣
晉省殘存共匪引頸待殲

【太原六日電】於零下三十度之酷寒下展開十萬共匪大殲滅戰之日軍精鋭、自五日來乃至六日、均擴大觸目之戰果、於晉西省境、沿大黃河沿南北、施於連綿之山脈地區、完成完全的包圍陣的諸部隊、對於呈潰亂狀態之敵、已自五日夜、俄然開始總攻擊、尤其對賀龍麾下百二十師之興縣地區包圍部隊、已破二一五百米之峨峨（標高二四六三米）之堅峻、他一部、壓黑茶山、呼應、到處展開敗走敵之捕捉殲滅中、故賀龍軍之運命今已乃時間之問題、又大洪地區中部戰線之對劉伯承的第百二十八師之包圍部隊、六日起覆敵本據之一洪水鎮（武鄉東方三十公里）、繼之遂行縣內之徹底掃蕩、而當此之先、敵東側、向北方猛進之部隊、六日朝、奪取朱德之第十八集團軍司令部所在地桐峪鎮（黎城北方）、對該地新編二旅、予以殲滅、

【山西大行山脈前線六日電】冬季山西肅清作戰、由二月初頭一齊開始矣、頃於三日拂曉急襲黎城周邊之頑敵、對此予以殲滅的打擊、日軍各部隊、繼續肉薄敵共產軍第十八集團軍（集團長朱德）之根據地之黎城、即第一二九師（劉伯承）新編第十旅（范子俠）決死第一集團（薄一波）及共產軍之山西省南一之殘存共產軍第十八集團軍第三百零二師（賀龍）第百二十九師（劉伯承）新編第十旅、突破行制壓作戰之日本派於山西之各新鋭部隊、即於太行山及山脈內隨處破壞頑強之敵、

【太原七日電】對於據在二十公里桐峪鎮、更其他一部隊、經過武、四日拂曉開到西營鎮、又別動部隊由西南方迫擊、將敵之退路遮斷成功、如斯於日軍鐵桶之包圍下、蟠居於山西省東南部之共產軍之殲滅、已迫在眉睫云、

破敵一路南下
魯省殘兵全被包圍

【山東某地七日電】五日未明、對於魯蘇戰區總司令于學忠麾下三個師凡四萬敵軍展開擊、戰火之日本中部山東作戰各將兵、不顧峨峨峻嶺、及刺骨寒風、陸續急遽進擊、六日各部隊進擊狀況如次、

一、南下兩部隊、在臨朐南方九十公里古河、擊破有力敵軍猛進、一方、與此强行南方中之部隊、進逼臨朐東南方大關之線、

一、自南方進擊之部隊、進達沂水北方三十公里朱崖東北之線、同時、由東南方及南方猛進中之各部隊進達沂水東北五十公里康樣湖東西之線、如斯各部隊在緊密進擊之下、肅肅壓備敵五十一軍百十三部蟠居沂水北方四十公里之國里取大旺庄包圍之態勢、

【山東某前線六日電】對在山東省中部山地帶蠢動之于學忠麾下之軍、屢軍約四萬、爲下以壓盛之大鐵槌、日軍精鋭各部隊、日來明一齊開始行動、於五日黃昏早已到達沂水東北方〇〇公里之線目嚴密繼續進擊中、

黃河南岸敵兵
一舉蕩平

一百九、決列第一集團、殘編第一師、一百二十師及各處匪之威勢、於是戰果節節擴大、一方陸續陸〇〇部隊之精鋭、自作戰開始以來、連日亦與地上部隊相互協力、亂舞於敵上空大事制壓、樹有赫赫偉功云

【厚和六日電】蟠居於巴盟地區黃河南岸一帶企圖擾亂日軍後方而於最近闖於鄂爾多斯之高原麓下新編兵第五師及馬占山麾下騎兵第六師之敵軍、於五日向攻擊殲滅敵軍（厚和西四十公里）之敵根據地後日軍乃於潰滅、

【濟南前線〇〇六日電】黃河渡區戰果擴大中之日軍誘進擊、五日某部隊到處散敵擊續猛進擊、五日某部隊漸次突入第十四師司令部所在地之隨充集、在與主力部隊相呼應之下、由北方攻擊之敵挺身第一支隊、加以猛烈之打擊、由他方攻擊之諸部隊亦於五日將黑河渠與集侯寧集村莊等敵之要衝悉數占領、逐次縮小包圍網、不分晝夜施以猛攻對敵居城〇〇進攻之諸方面部隊勢如怒濤殺到云、

怕日登陸
夏威夷急準備

【布宜諾斯艾利斯六日電】切據火奴魯魯電訊、美國夏威夷陸軍司令官艾孟斯中將、五日發布通令曰、萬一日本軍企圖在夏威夷登陸之場合、則在指定地域內居住之婦孺及十五歲以下之男子兒童、須能立即撤往食糧防衛具及其他、立即赴撤地、猶山洞云、

愛爾蘭駐美使
訪威爾斯次長

【里斯本六日電】據華盛頓電訊、愛爾蘭布里南公使、六日赴美國國務院、訪問威爾斯國務次官、有所商談、南上布里南公使關於日本國政府之抗議、而報道外交方面、以爲此次係傳達愛爾蘭政府之抗議書而已、而該公使於會談後、談話如左、威爾斯國務次官、關於美軍進駐北愛爾蘭、非威脅愛爾蘭也云、

菲各部局長決定

【馬尼刺七日電】威爾加斯行政長官、基於施政令第一條、決定行政、內務、財務、司法、農商務、教育、勞働、交通各部局長、五日夜、已告發表、

新嘉坡已命如遊絲
英國苦心經營築軍事基地 日砲一擊稱雄好夢變惡耗

時事小批

上月三十一日傍晚、突入柔佛之日軍、早已與新嘉坡要塞對峙、今戰機已熟、終以四日午後六時爲期、開始新嘉坡之攻擊、於是一九九〇年以來五十二年、爲擾亂東亞之前進基地、而破壞東亞民族之新嘉坡、今亦行將潛伏於日軍鐵蹄之下、新嘉坡雖屬英國、如何利用、今已其價値、英國之始投資十萬磅、購買新嘉坡海軍基地、而於一九二一年之華盛頓會議上、英國又提出與實施建築要塞乃起自一九〇年迄今九三二年始成、故係屬於近世者、英國當時力之所及、在於華南、故顧慮戰後人見日本由於第一次歐洲大戰、更示深一段、遠東之重要、乃於一九二一年有新建設、提議所謂入入艦隊建造案、於此處求其根據、又見新生一强國之日本、關係國提、維持防衛太平洋現狀案、謀與英國之東亞屯同時、確保新嘉坡之要城、以阻害日本軍之南方進出、更一九二三年、以十年計畫一千五百萬磅之巨費的新嘉坡要城案、所謂曼谷、星二四年、終完成三千五百英尺之大船塢、四年後又築一浮船渠、比一九三八年、乃竣工收容若干戰艦、五萬噸級、若大型艦逐艦同時得容九隻之大乾船塢、與喜威夷眞珠灣直布羅陀、同爲世界三大巨港之一、如斯軍事施設雖稱完備、然守此要之守備兵力、頗爲微弱、即在此次大戰方勃發前、據謂英兵僅一萬餘、空軍亦只四百餘機、而以如斯僅少兵力、所以能得之如者、乃由於錯政治上經濟上的工作、以安南、荷印、菲島、亦爲自己之防衛外廓所致、而該軍港之使用國際軍使用之已於事前即得諒解、據盛頓會議上、美國受諾容易眼前關島菲島之防衛、亦可察知、又反面有一朝有事之際使主力艦由香港回航之防衛方策而利用此要塞所有之被之地、要的優位、形成所謂美英蔣荷包圍陣、然由於日泰親善之日軍進駐安南、馬來防衛之外廓、乃先崩潰、而初戰之夏威夷海戰的慘敗、美國海軍援軍之夢、已完全粉碎、繼之威爾斯皇太子、雷巴爾士兩主力艦、瞬時化爲海中之藻屑、而英國所恃之新嘉坡防衛之各要衝、已化爲不能發揮之夢、且今日軍、已大舉攻陷對岸柔佛巴爾、故惟有命在旦夕、如斯緊結瑞士、阿剌伯、印度、緬甸之鐵鎖、將由於英國之、喪失最後、據點而絕斷、彼荷印、澳洲亦行將完全孤立焉、

威鎮大東亞海之日軍航空部隊（海軍省提供）

大軍入惠州城
無意中救出德僑民

【廣東六日電】華南軍精鋭、曾自二十五日以來、對於廣東省東江沿岸之掃蕩、猛行、而近於四日、大惠州城之丸岡部隊、於六日、不意於該市外發見被監禁虐待之德國人男女十三名、（德國人二、意大利人十一）即行救護、於是該等得此奇蹟的還生、均痛謝日軍之恩感於無銘云、

日機可畏射擊太準 新嘉坡人人有飢色
澳空軍大尉被俘虜後談話

【馬來某基地六日電】馬來半島東岸閣道、近日被日虜之澳洲軍航空軍校五日已被護送至〇〇、英爲墨爾鉢恩人約翰巴厨、蓋一廿一歲之開拓者、十四日爲於麥爾關附近日輪送船團、因驚開機、與其他數架一同飛出森巴飛行場、及飛至閣道關坦間、乃受日軍鬪機之攻擊、致機體蒙受損傷、遂浮海中迫、附近島上、豫定二日歸還新嘉坡然被游過關坦之渡邊光彥少佐海水四郎少尉發見、於是乃受日軍周密之保護、五日記者團會與約翰斯巴大尉會見時、大尉答談日飛機隊正確無比之爆擊狀況、及將已爲殘壞之新嘉坡之情形、以下即其與記者團之問答、

問、對於日軍、作何感想、答、力行諸戰、有事實可以證明、問、日軍之爆擊狀況如何、答、誰不知他處但余在之森巴飛行場、曾發生以下之事情、時正值午餐、實有大型炸彈投下、牛肉及食桌均被粉碎、時因空襲警報已經鳴發、吾等乃避於防空壕、而於吾等前方百五十呎許之處居然又落炸彈一枚、此次實吃驚不小、問、英軍戰鬥機竟無一架抵抗、而行避走！答、因日軍戰鬥機非常勇敢且操縱得法、故知不敵而避免之、問、新嘉坡市內之狀況如何、答、詳情雖然不知、大抵牛奶麵包等、均按票制領取、且加之蔬菜食物品已缺乏、且日之恐慌、一般市民缺乏云、

[illegible]
吳瑛作　石☐問繪　（12）

這些散散亂亂的事情，在一碍，老女人就像瘋狂了似的對珍姨母這樣吵着：“你還是沒有權利管我阿容的，你還是聽天的去跑道德會去吧！”

珍姨母對於這樣糊塗的愚昧老人的沒有理由的攪擾，似乎又去要許她，阿容和丁不欣的行動有些不合適了，丁不欣不是一個太可惡的青年人，阿容不可以太和他去接近了。

老女人聽去再次的吵嚷着，聲音要比以前高像要去同珍姨母去拼了命。

“你忘記了你是沒有說話的權利，我喜歡了不欣，丁不欣這個年青人是同阿容有着一樣的命運，父親也是討了姨娘，小姨娘雖然死得早我是要把阿容許配給他的，我願意這樣做你還是去管你自己吧！”

這樣的爭吵，珍姨母受了頂大的汚辱，在珍姨母從這的家，男主人死去還是第一次，第一次爲了阿容的放藻去對老女人這樣爭論了，珍姨母去想，年青時候自己受過這家男主人的寵愛爲了自己，男主人把這老女人的一切都去忽視過，老女人中年是受過了一些委屈的，自己就像是種下了罪內的，男主人死去的時候，自己便該走，但是總像是有什麼去繫連著她，使她不忍去離開這個家，離開這家男主人住過的宅院裡，她去留戀。留戀着這家不斷的給她一種溫暖的家裡的人，她她心要這樣的生活了下去，可是她不忍再在這家中，再繼續有着什麼的不幸，有着什麼更悲慘的結果。

今晚的事情，老女人去堅持着自己的意見完全去推翻，把珍姨母的一念，把珍姨母看著老女人還種絕頂的憤怒如再說下去，弄得太僵了，又担心有另外的事情要發生拾頭看看老女人，看看老女人放在身旁的散散亂亂的紙牌，壁上的影子也激烈的搖蕩着，珍姨母想要再去對老女人補充一句話，但是崇她看到那搖蕩老女人的影子時把要說出的止住了下去，才又無奈何的走開了，和丁不欣的關係，就像又有什麼障碍加進來。

珍姨母來了，有一天晚上，總不願意多說話的珍姨母用着輕輕的腳步走進了老女人的房中去，好像她仔細得通腳步都不肯去放重了一些，滿了寂寞，看見了珍姨母稍爲去驚異着，停了一會把眼睛慢慢的去張開了，又沒同了另外的地方去，不去再看珍姨母臉色帶落了下來珍姨母沒有言語的站在了老女人的面前，想要說什麼，但又未說出口來，屋子又展開了無言的沉寂。

珍姨母似乎爲了阿容的放蕩的行爲要對老女人去說，動告老女人能夠對阿容去稍爲留意些，去加一些管束吧！但是不知道什麼緣故，不知道什麼去憋着自己這樣的說了。

這樣，使老女人聽去，像久已隱忍在心中的抱怨和氣憤，一旦這引發了就一股腦兒的要對珍姨母發了出來，這個古老的家，古老的宅院有着珍姨母似乎珍姨母的任什麼都是多餘的，在這家，珍姨母就像一個頂大的障碍。

這些散散亂亂的事情，外面響起了輕悄的腳步聲，珍姨母似從外面進來了，屋子充滿了黃昏的顏色。

古老的宅院亦就未換去了寂寞，但在阿容的心上好像忘記了這些，忘記了家人，阿容天天被丟着，着一起出去玩，因此，卻去淡忽了母親，阿容心裡想，那樣的腐舊的老人和自己談不來的，也不願意去見珍姨母，珍姨母一談起話來就是談，到了人生，這樣把人生看得如水的女人，自己不願意去聽這些無意思的話，沒有事情的時候就在房裡寫寫航空信，去翻翻那本生活改善的書，也許去看看雜誌上的一九四一年的編輯的女人服裝的畫冊，因此老女人感到寂寞了，把一付紙牌打着牌的時打膩了，打得不成樣，命着僕人再去換了一付新的來，看着再談起話，阿容回說要寫航空信，丁不欣還個年的男人卻絕少再來到自己的房裡再談起珍姨母，再談着自己另外還該再換一樣糊藥的。

商業登記

〇經理人解任
一、康德八年拾壹月貳拾八日營業主滿洲中央銀行之經理人☐俊傑解任
〇經理人選任
一、經理人之姓名住所董葆實彰武縣彰武街西街路南參武武號一營業主之姓名所滿洲中央銀行新京特別市順天區同大街第五百☐號
一、設置經理人之處彰武縣彰武街路☐參武號
〇滿洲中央銀行支行移轉（支店）
一、康德八年拾壹月參拾日興安省王爺廟興隆大街路北壹七八號之支行移轉於左地支行科爾沁右翼前旗王爺廟街興亞區興安大街路西康德八年拾貳月拾五日登記
〇滿洲中央銀行支行變更（支店）
一、康德八年拾貳月七日吉林省九臺縣城內振興街路南壹九號之支行移轉於左地支行九臺縣九臺街昭明區新開路八貳號康德八年拾二月拾七日登記
〇滿洲中央銀行支行移轉（支店）
一、康德八年拾壹月參拾日興安省王爺廟興隆大街路北壹七八號之支行移轉於左地支行科爾沁右翼前旗王爺廟街興亞區興安大街路西康德八年拾貳月拾壹日登記　北鐵區法院
〇滿洲中央銀行支行移轉（支店）
一、康德八年拾月參拾壹日雙陽縣城東大街永衛厚院內之支行廢止康德八年拾壹月拾參日登記　承德區法院
〇滿洲中央銀行支行廢止（支店）
康德八年拾壹月貳拾五日登記　承德區法院
〇滿洲中央銀行支行變更（支店）
一、因康德八年七月壹日行政區劃名稱變更四平街滿鐵附屬地中央通四十三番地之支行變更如左支行四平市若葉區中央南通第四十三號康德八年十一月二十二日登記　輝南區法院
〇滿洲中央銀行支行廢止（支店）
康德八年拾壹月十一日登記　長白區法院
〇滿洲中央銀行支行變更（支店）
一、康德八年拾貳月七日吉林省九臺縣城內振興街路南壹九號之支行移轉於左地支行九臺縣九臺街昭明區新開路八貳號康德八年拾貳月拾七日登記　綏中區法院
〇滿洲中央銀行支支廢止
一、康德八年十月三十一日雙陽縣城東大街永衛厚院內之支行廢止康德八年十一月十二日登記
〇滿洲中央銀行變更
一、康德八年七月一日四平街滿鐵附屬地中央通四十三番地之支行變更如左支行四平市若葉區中央南通第四十三號　錦州區法院
〇未成年人登記
〇滿洲中央銀行支行廢止（支店）
一、康德八年拾月參拾壹日雙陽縣城東大街永衛厚院內
〇興京縣興農合作社變更
一、理事長中山實康德八年十月二十二日解任
康德八年十壹月十八日登記　興京區法院
輝南縣興農合作分事務所設立康德八年六月三十日行政區劃變更金州興農合作社廢止設置分事務所於左地分事務所通化省輝南縣杉子哨街
康德八年十一月十七日登記　輝南區法院
〇興農合作社設立
一、名稱彰武縣興農合作社
一、事務所錦州省彰武縣彰武街西門裡二二七分事務所錦州省彰武縣彰武街二〇鎔、編套街村三四〇錦州省彰武縣馮家窩堡村三五一五一目的本興農合作社依社員協同以謀農事之改良發達增進其福利爲目的社員執行左列業務一農事之共同二農事及生活上所需資金之貸放及儲金之收受一生產物之共同販賣四農事及生活上所需物之共同購買立農事及、活上所、施設之利用六農業共濟本合社得由非社員貸借之收受本合作社以無妨礙社員之利用爲限得使非社員者利用第一第五號之施設一區域彰武縣一帶一定款認可之年月日康德七年月貳十六日一社長理事、理事、監事之姓名及住所社長王甲第錦州省彰武縣彰武街理事長島僧元錦州省彰武縣彰武街寺理事宗國紀男錦州省彰武縣彰武街崔玉璋錦州省彰武縣彰武街壹貳一壹事陳海章錦州省彰武縣彰武街張彩新錦州省彰武縣彰武街貳四
康德七年四月參拾日登記
〇武縣興農合作社變更
一康德八年月拾八日理事宗國紀男解任一康德八年七月一日社長王甲第解任同前日左記者就任社長蕭鶴錦州省彰武縣彰武街壹
康德八年拾月參拾日登記　彰武區法院

疥癬　伯龍氏皮膚外科藥事　治疥瘡各種皮膚頑癬　斷根無不除根

心口疼　伯龍氏心口疼藥主治心口疼痛肝胃氣痛消化不良等症服後立顯奇效

腳氣　伯龍氏腳氣丸專治水腫……

化痔　伯龍氏痔瘡……止血止痛……

常年法律顧問聘任啓事
敝人今聘任大律師藤原鐵太郎氏爲常年法律顧問此後關於敝人之身体及財產其他一切之權利如受不法侵害時大律師隨負依法一切之保障責任
奉天城內洪興隆永記啓
本律師茲受奉天城內洪興隆永記爲常年法律顧問此後關於洪興隆永記之身体財產及其他一切之權利如受不法侵害時本律師應負依法一切保障責任
奉天市大和區浪速通四五　律師　藤原鐵太郎　電話二一三六五八

募集滿人
一、事務員熟通日本語者携履歷書於七日、八日午前中來社接洽可也
奉天千代田通二五　株式會社　同和工廠　電話三、四三二二番

接收營業啓事
今有鐵西廣源茂因生意蕭條、將該店生意出兑與廣源茂萬記管理、至於廣源茂店所有經辦關係仍作保完全無效、約至七路之廣源茂店前開業時所立之紅眼存在杜國忠接收七路之廣源茂萬記接收在廣源茂前開業時、伊人不愼將該紅眼遺失、俟後無論落於何手作爲無效特此聲明
廣源茂萬記啓

公告
啓者本會社於康德九年壹月貳拾八日開第五期定時株主總會時於提案全體通過惟各株主住所有變遷者務希聲明以便通知免失株主權利如不聲明自失權利恕不負責特此公告並請注意爲荷
奉天市關東印書館株式會社謹啓

緊要聲明
茲因長子張炳坤夙行不肖曾於康德元年六月十日絡伊土地參四（八）四日與子張炳坤斷絕父子關係所有張炳坤在外一切行爲不與敝人及家人相干特再登報聲明
德惠縣　張殿升啓

聲明地契遺失
茲有雙鎮民戶王東乙於康德九年一月廿七日乘電車持地契兩張赴縣稅捐局繳稅由家臨行忙誤入衣兜中途遺失中該契兩張內有宋素修一張均係天興鐵街第三號係宋素修名下第貳拾陸號係王東乙名下均係地政科整理在卷
聲明人雙山王東乙

撥單遺失作廢
啓者敝領戶地撥單西字第二百三十七號坐落東夾荒大吐戶猛屯計地一方內因事變遺失除呈請變賣縣公署補發新照外該遺失之撥單勿論落於誰手概作無效特此聲明作廢
聲明人雙遼縣史實善啓

分居聲明
啓者敝於康德八年十二月一日奉母命與二弟毓田三弟毓鑑四弟毓演將家產分爲四股各謀生計嗣後伊等在外如有債務及其他一切事務與生等與敝無關恐未周知特此聲明
扶餘縣三岔河　邢毓珍謹啓

父子脫離關係
敝人張紹德之子張銀不務正業屢次管教不聽在外倘有不法行爲與敝人張紹德毫無干涉特此聲明
皇姑屯保合街三段　敝人　張紹德謹啓

光陸電影院緊要啓事
茲者本敝院於康德八年九月四日由興行場組合請領市場警察署蓋印之身份證明書由一七三至一九八號止計二十六份及康德八年十二月一日興行場組合長蓋印發給之證明書由三〇四至三〇七號止四份並由院方發給員役佩帶徽章二種除丟失作廢聲明分別呈報處外特此鄭重聲明
奉天光陸電影院經理李永貴謹啓

國民畫報委託事啓
啓者本刊爲擴充業務起見對各支社力謀發展是以委託本社販賣部於奉天市東關區鐵路街一段一六四號各支社及欲担任推銷者悉往該處商洽可也

遺失匯票作廢
康德十二月二十七日張錦峯在奉天發銀行滙款一百五十元票號一八三六號至奉天發銀行支付全日又滙一百五十元票號一八三七號亦是奉天發銀行支付該二匯票一併遺失除向該行掛失外並聲明作廢
奉天大北門裏楊泰成

益通商業銀行奉天市鐵西出張所開幕廣告
敬啓者敝行謹准營業奉天市鐵西出張所訂於本月七日開始營業屆時凡在友好賜顧指導爲荷再當此自肅節約時期一概謝免新舊之記
地址　奉天市鐵西區興順街二段第三號
名稱　益通商業銀行奉天市鐵西出張所
電話五、一五四九
董事長　王莉山啓

拍必麗化粧品　新彩色之研究（十）
英美人在學識上、是要研究本身的、尤其對於皮膚之色白可以說是無窮進化的、倘若認爲白色肌膚即是美的話、那麼純白的肌膚在世上是最白的、也就是與無色透明體水母也相似、英美人那種白是一種病態白、東洋人之肌膚乃是眞實之健康色呢、
標本附郵票三分即寄　索取時東京市本村町　伊東化學研究所
T10

補腎育腎　健腦
主治　氣血過虧精神衰弱夢遺滑精……
特長……
每盒十三元二角　外埠函購不加郵費
總發行哈爾濱道外十五道街　金勃先藥房
代售處　大連……奉天……

滅淋根
澈底除根　永不再犯
治療淋病之法雖多……「滅淋根」……
奉天市……　濟康藥業所
補爾康　健康素　育靈散　清血解毒丸　軟積健脾丹　濟康治瘡靈　濟康腳氣水

每週一頁

國家與個人（下）

法蘭西安里斐丹　赤葉 譯

在一個良好的社會裡，個人總當甘受一點犧牲的拘束，種族是不能無視個人的無政府主義的意志的，社會是以保証個人的權利，必須以謀協力的結合，或職業上的結合，如斷即其他的根本權利亦可在這團結與結合之中奠定基礎，我們必須有強大的國家對自己雖免有些區區的矛盾與撞着，但至少不至把自己居住的都市化爲廢墟，這是一切明確的權利，所以爲此的，即是尚有保証保護的社會秩序。

所謂新的精神，是國家或社會協同体的精神，國家主義與個人主義者之兩立，這是無可如何的矛盾，雖然如此，但是我們的祖先也都是在這兩相矛盾之中停滯的，而且亦都未使之有破滅的關頭。

集團的躍進，是更會堅強個人生活的，對於擴大發展個人生活上，亦尤有相當給予與方便。在法蘭西人獲得和平與喜悅之前，每個法蘭西人都首當抹殺自我不過參加集團的人，不知廣闊說「個人類爲利己的存在者，且一代而盡的」，詳述之，即是於社會時外規定人的義務的一種哲學，實在太淺薄了。

一個盡是以利己主義、孤立、冷酷、無關心的人們構成的國家，是無以期待其有再建的可能的，此等國家只有滅亡，其原因當不外其生命的源泉枯涸之所致。

沒有友情、信賴、與獻身精神的社會，是沒有存在的可能性。

個人主義是我們生得的獨立變上的惡質變態共同生活意義的人，也就是無意達成完全的人的希望的人。

我不願讓刻印着貪婪的利己主義、或惰情等，專取方便主義的人，在我的周圍。

我餘以與我等協力漸運再建法蘭西大事業的礎石爲至上的滿足之外，並不求其他認何報酬，必決心完成我等當盡的義務。

我等當把過去的遺產和未來的希望打成一片，學習強烈而有益的從事集團的放射廣擴胸膛以其生活共行動變移了那明確的特質，即將淪于非常的缺陷，獨立勇可以充分順應訓練而個人主義需要不可避免的步于無政府主義，陷于這無政狀態的人們，除掉集團主義之外，是無以救藥的。

法蘭西的再生甚於自進實成，且必要勇取達成必然的義務之基礎。

雖我們再加以再建人間的意志，但亦必要確保那適正的政治，社會的條件。

我們向法蘭西國民要求的有三項，第一要相信我們，第二是理解我們，最後是援助我們，以救濟每一個自己。

我在門特邦、里昂、阿勒亞、馬爾塞、仄倫、亞維紐得見法蘭西國民我親切的與受聖體，我切實的感到國民的心臟，和我的心臟，都在受同樣的感動，法蘭西的國民，明確的透徹了我們當向明確的理性，公益，行動的效果的職權上邁進。

全國民都當在各自的職域內努力國家革命，不要錯過自己參加的集團企業的偉大和高貴，誠心誠意達成自己對於國家的義務。

法蘭西國民當團結一致勇猛突進，共同努力，以救我們的祖國法蘭西！

槍後的意思
就是大衆團結鞏固後方

「槍後」二字本是日本語的「銃後」這兩個字早在人們的耳鼓慣了，甚至還有什麼「槍後赤誠」「鞏固槍後」等等口號，可是這耳邊常聽到的「槍後」二字，在一般人聽來，恐怕都不能十分瞭解了，原來這槍後二字的意思，是與同戰爭而發生的，槍後就是後方的意思，但是這樣說來，爲什麼不把日本語原來的「銃後」改成「後方」呢，據個人的意見，也是改成「後方」，比較容易明白，不過當初爲什麼就直接了當的翻成「槍後」呢，那倒要費一番考據的功夫了。

戰爭是最怕後顧之憂的，這理由不言自明，自盧溝橋事變延而至今，復發動大東亞聖戰，則此次戰事的擴和時日的延長，眞是登峰造極爲空前所未有，所以後方的責任是非常的重大。

「鞏固槍後」就是要把後方鞏固得如磐石那麼穩固，以使作戰無後顧之憂，這樣說來「槍後」是如何重要是不待贅述。

所謂「槍後赤誠」也就是後方的人民，在這戰爭的時候，應竭誠盡忠，以鞏固後方，那麼在今日大東亞聖戰進展的時候，我們後方的人民究竟應該怎樣鞏固我們的後方，以完成大東亞聖戰而使前方將兵無後顧之憂呢，這大致可以分兩方面來說，第一先就日滿不可分的關係上來說，友邦日本這一次發動聖戰的意義，我們早已深知是爲驅逐英美，復興東亞，所以我滿洲國無論是站在日滿的關係上，或是站在解放東亞的聖戰上都應該群起竭力，鞏固槍後，這鞏固槍後必須要竭誠盡忠去固守北邊，這固守北邊就是後方日滿軍警的重要職責，但是我們人民也應該一致協力，擧凡勿重言行，嚴密防諜，都是處處可以幫助政府的地方，還有與這固守北同等重要的任務，就是我滿洲國無論官民上下，都該當群策群力，努力生産，以源源供給友邦日本以莫大資源，而完成後方兵站的重要任務，第二再就個人方面來說，個人要是都能竭誠去鞏固後方，那後方就能眞如磐石之固了，個人竭誠之道何在呢，這也是大家聽慣了，例如善體我皇帝陛下渙發大東亞聖戰詔書之旨意，各人固守職域，勤於公務，節用物資，鑑詔報國，滅私奉公，鍛鍊身心等等，都是切要之舉，不過紙上談兵是無益的，要在大家背切切實實去實行，才可以獲得相當的成效，所以盼望凡我國民都不要忘記個人對於槍後的重責任，急起直追，以誠以忠，大家來鞏固槍後，以使時時刻刻無後顧之憂，而完成大東亞之聖戰，能如此則東亞之復興，世界永久和平之實現，實在可以計日而待了（共榮生）

近代戰中　雲彩偵察攝影

飛機在成層圈中飛行經新發明速度衰之力，俯視下面敵人之情形，甚屬快事，然飛機大概在雲彩上面，或極深之雲霧中間，則此雲彩霞霧即將下面之情形遮蔽至於不見，吾人盡目力觀察，使不見地方，亦須用科學方法攝照至彩霞外面將實地情形攝照出來，此事，各國科學家已研究多年，此時始知用赤外線感應之一種色素，普通攝影所用之乾片與赤外線全無感，近新發明之一種赤外線感光色素塗在乾片上或用此色素塗在乳質藥料中，以之攝照，無論隔有多少遠，總可連雲彩霞霧均遮蔽不住，亦能透過而攝照下面敵人之情形，可達完全之目的。

寫眞說明　加里巴爾德將軍是意大利的偉人，化在六十餘年前，曾率了千名部隊助陽瑪諾二世統一了意大利全境，現在意大利人還尊敬他如同慈父（圖爲加里巴爾德將軍的銅像）

在荷印的東亞寶庫

自大東亞戰爭爆發後，荷蘭首先附和英美不可分之關係，與日本取敵對態度，日政府於一月十一日對荷蘭開始作戰，而佔領荷屬婆羅洲東北岸小島塔拉甘及西里伯斯島東北，哈爾馬赫方面首邑美那多，刻正繼續擴大戰果中以日本之神武威力，預料在不久之將來，必將節節擊破，紛紛擊破，實定東亞共榮圈之基礎，而恢復將來東亞人之東亞，荷屬東印度，物產豐富，爲東亞之寶庫，茲用對荷屬東印度資源的豐富，對於東亞資源關係甚大，茲將其資源情形略誌如下，以資參考。

一、石油　分布在蘇門答臘、西蘭等處，現在經營此業者，計有規模大小不同之煉油廠十處，每日共能產油約二萬噸，最大者，第一爲荷蘭皇家殼牌石油公司，係荷英合資，第二爲美國美孚公司系之荷屬殖民地石油公司，全部美資，第三爲荷印石油公司，全部荷資，每年輸出量爲六千公噸以英國爲最大主顧，日本及中國次之，據一九四〇年調查，全年出產量計值荷幣一六一五九二〇〇〇盾

二、橡膠　主要栽培區域爲爪哇蘇門答臘，亞齊州、蘇東海岸州、廖內州、碼班州、婆羅洲等處，其中以蘇東海岸州規模最大，且有組織，每年產額約二十一萬五千公噸，最大之主顧爲美國，新嘉坡、英荷德次之，日本又次之，一九四〇年出產量，計值荷幣一二三、九三九、〇〇〇盾

三、茶　重要產地爲爪哇之勃良安州及外島之蘇東海岸州，每年生產額，約七萬一千公噸，輸出量約六萬六千公噸，一九四〇年出產量，計值荷幣六四、四二九、〇〇〇盾

四、錫　荷印產錫量佔世界第三位，向爲本島最大財源，鑛區在邦加島、勿里洞、新及，邦加島錫之採掘，專由政府行之，勿里洞錫鑛由勿里洞聯合錫業公司，經營之，每年錫之輸出額約一萬四千公噸，錫鑛輸出額約三萬七千公噸，一九四〇年出產量計值荷幣三二九五一〇〇〇盾

五、糖　荷印糖業中心地，在爪哇之中部、及東部共有糖廠八十三處，由政府所設荷印砂糖販賣公所，統制販賣，總部設於巴城，每年出產額約一百四十萬公噸，輸出量約一百二十萬公噸，輸中國資，爲軍需，輸日本者有貢獻，一九四〇年出產量，計值荷幣四五三二八〇〇〇盾，

六、烟草　主要栽種區爲爪哇，及蘇東海岸州之日里，日里之烟園，及其面積，皆較爪哇多而且大，每年生產額約四萬二千公噸，輸出量約三萬二千公噸幾全部向荷蘭輸出，一九四〇年，出產計值荷幣三八八一五〇〇〇盾，

七、椰子　主要產地，爲西里伯爪哇西部、婆羅州、廖內州、及摩鹿加諸地每年出產量無確計，輸往各國之椰乾，年約四十五萬公噸，以荷蘭爲最多，新嘉坡次之，輸往各國之總額，年約六千公噸，荷蘭佔其半數輸往各國之椰乾榨查，年約七萬九千公噸，以丹麥爲最多荷蘭次之，一九四〇年，椰子出產量計值荷幣三九二八五〇〇〇噸，

八、咖啡　栽種最盛地方爲麥斯加瑪琅、夾襄里、南榜、蘇西海岸等地每年出產額約十二萬公噸，輸出額約十萬公噸，佔世界第三位最大主顧爲美國荷蘭次之丹麥又次之，一九四〇年出產量值荷幣計值一三三三二〇〇〇噸，

九、棕油　棕油產地，大部分在蘇東海岸州出品用以製人造牛油及肥皂、蠟燭等，每年輸出量約十九萬七千公噸，以美國爲最大主顧荷蘭次之，一九四〇年出產額，約值荷幣一五三三四〇〇〇噸，

十、棉花　及纖維類，荷印木棉主要產地爲爪哇，每年輸出量約一萬五千公噸，主要顧客爲美國、澳洲、新西蘭，至硬質纖維則有西沙而麻、次達拉麻、及馬尼拉麻等，大部產於爪哇蘇島亦有出產每年輸出額約八萬五千公噸，主要顧客爲美國荷蘭次之，埃及德國又次之，一九四〇年木棉及硬質纖維之出產量計值荷幣二〇八〇七〇〇〇噸，

爲了航空安全　「跳傘」可保無虞

爲了航空上的安全，預防飛機在空中機件的損壞，或意外的危險，故有航空安全傘的發明駕駛員與乘客遇到危險時，可跳出機外，藉傘的作用，而平穩的安全落下，這是跳傘的本意至於跳傘步驟的訓練，則又是一個問題，

事實上的試驗，跳傘并不是一件危險的事情但沒有經驗和準備，一不小心，在跳出機外時値身仍向前駛，故又很易與機身的某部相撞而發生意外。

在五百英尺下的高度而用跳傘，這是一種困難的事情，當常會因傘還沒有好的張開，跳傘人已跌至地上，被摔擊身死，但有經驗的跳傘人和機師，在飛的速度不急不緩時，飛機平行的穩度的上升，一百五十英尺的高度，仍可安全落下，七十五英尺以下的跳傘是九死一生。

傘的大小，普通在一百八十五磅下的身體，配用二十四英尺的天幕，便可安全的落下，但如超過一百八十五磅之外，所用天幕，應爲二十八英尺。

傘的種類，有些自動的能張開，而有些是需要跳傘人跳出機時，施行一部的工作身體上，鄰帶的傘，才能張開，自動張開的傘，已不爲人們所喜用，因在高空中如二萬英尺的高空跳出後，安全傘便立即張開，則常會被氣流的流動方面，改移了所欲降下的目標，而發生種種意外的困難據專家的計算，在飛機每小時二百二十英里的速度跳下，傘便立即張開，傘要受到一千二百磅的震擊力，在每小時二百英里速度張開，傘所受的震擊力是二千四百磅，二百五十英里的速度是三千六百磅，三百英里的速度是五千磅，而三百二十五英里，是六千磅，這巨大的震擊力是會影響傘的安全，故假如在每小時三百英里的速度跳下，張開的傘，也會立即破裂，因此在跳下時，延遲傘的張開時間，是必需的，未來的安全傘，張開的時間是可由跳傘人任意決定，張開工作也必要極爲簡易。

在高空中跳出，跌下時的速度，約爲每秒十六英尺，人們的身體是不停的滾轉，身體上的唯一感覺，是在轉動中，這正如浮懸於空中一般，在一千九百英尺的高度時，張開了眼睛望着地面，才發生跌下的感覺，至一千英尺的高度，落下的感覺更強，這時才充分的認識，是在跌下中（應觀）

仰光附近的清流

助長緬甸文化的巨流伊洛瓦底江，到了首都仰光附近的支流，又稱爲仰光河，河口的風光，與意大利的威尼斯水都一樣美麗，緬甸人常乘此往來，却異常安閒，但從英人據此作援蔣滇緬公路的起點以後就不免被日軍突襲了，大約那裡居民，也要痛恨英人，盼望應當早日加入共榮圈內了。

病兒護育法　隔離・驗體溫・治療

蘇魁傑

小兒不能言語，惟罹疾病，必有一種症象，爲母者悉心考察，當能助醫師察出其病源而醫治之，病兒之臥室宜清靜，不可喧鬧，小兒有疾，不必過於慌恐，蓋小兒病，易於痊癒也。

隔離　爲母者對於小兒，須時時留心，以防疾病之侵入，凡事預防，較醫治爲佳，許多疾病，皆起原於普通不適，或感冒，此種疾病常有傳染性，故小兒宜另睡一室，使其靜養，以一人看護已足，俾得完全隔離，看護時穿白色長衣，其飲食器皿，亦當另外洗滌，看護或母親於病兒後，須宜洗手。

驗体溫　爲母者須識量體溫之法，如寒暑表置於病兒口內者，則須於取出時一分鐘內識誌之，試驗後體溫時，先將寒暑表（藥房有售）之有水銀處擦以凡士林，然後將小兒置膝上，取寒暑表徐入肛門口，約三分鐘後以觀其體溫，如稍大之兒，可將寒暑表置腋下，小兒好動，即數分鐘亦不得安靜，故於試溫度時，可與之嬉戲事，或示以圖畫，以分其心，小兒之逾三歲者，可教以將寒暑表置舌下，以遊戲態度行之。

治療　治療如溫度在百度以上（平常溫度爲九十）度則須請醫診視，宜使之臥牀休養，少進飲食，惟多飲溫開水，或水中和以薑子汁，並多通空氣使病於屋內之最清涼之室中，覆以輕薄被子，尤其是在黎明之時，以免受寒，夜十時後，應衣羅也納所做之綿布睡衣。

溫水沐浴，甚爲適宜，先將小兒浸入水中，然後置於氈中拭乾，勿使露出，如小兒病勢甚劇，不適用此法時，則可取大號土耳其手巾一條，覆於牀上褥子之上，然後將小兒以手巾及褥子同時拭乾，小兒發熱，則使溫開水用海綿洗拭，能使精神爽快，並使其入睡，

醫生所定之藥，不可不服，如小兒不肯服，先用溫語勸誘，或給以糖果，如仍無效，可抱小兒於懷，徐以左手小指插入小兒口內，待藥嚥下時然後取出，此法簡易且無痛苦，小兒不致窒息，亦不致將藥嘔吐，

家中宜備病人睡室之器具，須與家中器具隔離，不使接觸，

小兒養病時，需要娛樂及消遣，休息，能助身體恢復健康，故小兒雖在牀上，須與適當之娛樂，使能安心靜養。

所喂食物，不可冒險給以普通不潔牛乳，或代用不良之食品，不易於調備。

水缸凍裂　這是什麼道理

現在已經是深冬，在凜冽的北風中，溫度計上的水銀柱不由的降下來，妳的水缸早已凍結了嗎？這樣對於用水是何等不便？設若再不注意，經凍結日久，便會使妳的水缸凍裂這是什麼道理？且看下面的理由。

液體的水結成固體的冰時，因爲冰分子較水分子大，所以分子之空隙亦大乃使冰的體積擴大起來，有時外面結了一層冰後，次日便發現冰面中心陷一洞，乃是因爲此層冰凍結後，冰下面的水次日亦行凍結，體積擴大致將上面冰層擊破，但是如此日復一日的凍結，上面的冰已非常堅固而厚，最後凍結的冰因無法再向上伸展，於是向四外力漲，水缸遂行破裂矣（無非子）

家庭

家庭節約報國　生產消費要合理化（上）

康生院張嘉舜

金錢是維持日常生活的最要緊的一件事情，我們可以承認的，所以我們不能將它任意的浪費，但是在這非常時，物質缺乏物價高貴，而經濟緊縮，儘多富辛勤多日，胼手胝足而不能圖一飽的人，是不會發生負債的路上去。

我們只就社會立場上觀察，把金錢盲目的揮霍，甚至衣履不全，或因處理錢財不得其法，結果窮途末路才走到負債之路去。

那麼打算要經濟富裕於生產與消費合理，這裏供給大家最經濟而且能致富的辦法，如次。

1、如果你不是一個入不敷出的人，至少把你的進款提出十分之一來儲蓄。

2、萬一你的收入不能維持你一家最低限度的生計時，那麼應該想正當的生利法來增加你們的收入，千萬不要冒險走投機的道路。

3、向人家借錢，第一次是沒有什麼困難的，但是你借一次不還，而再次三次的借，要謹防因此喪失了可實貴的友誼而且要顧到後來困難，是增加的，所以非到絕對不能避免的時候，偶然借一次，平時極力避免「避借款，如避瘟疫」的格言，牢牢的記在心頭。

4、對於全年的收支，當立一個預算，而要依照預算做去，可以免除入不敷出的危險。

5、不必要的物件可以不買，不必化的錢，儘量的把他節省起來，出外的時候，身上不要多帶錢，因爲有許多人，看見某家公司（或大商號）大廉價，就跑進去買一些，想佔一點小便宜，其實那有眞正的便宜貨買到，也就是空耗金錢而已，雖然幾角錢，那麼堆積起來，也是一個驚人的數目呢？

6、「開源節流」是古人昭示我們的經濟學要則，但應當把「時間」的成分估計在內，區別其輕重，而來定你的適從，譬如你是一個機關裏的職員，只有星期日休閒一天，你可以自由支配的光陰，那麼該怎樣利用這一天來做些私人經濟上「開源」或「節流」的工作？如果你僅僅把這一星期所換下來的骯髒的短衫，褲子，手帕，襪子等親自洗洗，這也可節省幾毛錢的洗衣費，而是「節流」的一種方法，但把光陰消磨在這上面，是否値得呢？你倘使能夠寫一篇文章投到雜誌報章上去，可以換到幾塊錢的稿費那末你就應該把髒衣服給人家洗，自己就應該寫文章，原因是「算流」既及不上「開源」當然應捨「節流」而就「開源」。

丈夫終日在外辛苦　家庭是主婦的責任

無論那位女性，將來總脫不去主持家庭的責任，現在妳雖然度着小姐生活，不主家事，將來一旦結婚，家庭的重担將要妳負了，因爲自已作了主婦，又有什麼話說呢？丈夫終日在外面辛苦，家內部的起色與否，這種責任當然妳要負一大部份的，現在就很誠懇的告訴主婦們一些時代家庭治理法，或者能給妳們作一點參考罷。

（一）男女各有職業不能工作的女子，須負處理一切家務的責任，

（二）非不得已時，不得雇用代理，

（三）出入款項須有預算，莫使出超於入，

（四）至少以入款十分之二提出儲蓄，以備不時之需，

（五）不以有用之錢購無用之物，

（五）買物可付現款以免來負債，

（七）室內宜陳設樸雅，務求簡單清潔，

（八）工作應有限制，勿使過勞過逸，

（九）戒除一切不良嗜好如音樂，書報，運動等事，以暢身心，

（十）工作之後宜常娛樂時作愉快之叙談，得使一室生春力除專家庭悶無生氣之狀況，

（十一）家人須互相親愛，

（十二）革除敬神祭鬼之一切迷信，

（十三）免去親友逢年過節贈送禮物之陋習，

（十四）祭祖時不用紙錢香燭，改用紀念式，與家人於一堂，追祖先之軼事，並行最虔誠之敬禮，

（十五）如遇婚喪喜慶等事，宜廢除一切迷信慣例，及虛榮之裝飾，務以簡易之儀式處之，以上是我告訴諸位主婦的，妳們能一一試驗實行嗎。

國家培植人材　對前妻的子女　應負教養責任

家庭　日本東京[illegible]九丁目町會

記得俗語有句話說「六月的日頭，晚娘的拳頭」這無疑的是形容做後母的殘酷！我們暫不管事實就是如何，只從這兩句話的意義推測，可以知道我國有後母的家庭中，孩子們（前妻所生子女）整是過着如何的生活了。

繼母與前妻所遺子女，彼此的情感是異常淡薄，開時愈久，情感愈淡，由此種下虐待的惡因，孩子長大也不孝順繼母，這種意見的失和，似乎是一條定理，也是旁人所不能勸解的，（這是從變方面觀察，不只僅是繼母方面）在後母方面，普遍的心理，認爲縱然自已拿一顆心，獻給前妻子女，結果仍是換不回他們的「心」！在這種錯誤的心理下，便釀成肆意虐待前妻子女悲劇！

其實後母稍稍明白，稍能體貼人情的話，或者這糾紛自會冰消瓦解的！據筆者想，作後母們，想要造成一個美滿快樂家庭，必須要拋棄了個人的私心，拿滿腔熱情來對待前妻子女，是不難得到失去親娘孩子們的心！是毫無疑義的，

然而，後母們都是虐待前妻子女嗎？那我不敢武斷的來說，總之我們希望家庭中少出幾位殘酷的後母，更希望做後母的，妳要表妳做女子的天職，負起教養的責任，要明白訓育子女是給國家培植人材的！那是親生，那是前妻所生？

最後筆者再寫一句有意義的話獻給「後母」們，希望妳用妳時代智慧的頭腦靜思一番！「家庭裏許多悲劇，是由誤會鑄成，要破除誤會，全靠智慧和涵養」。

步行來往　不但節省經濟　且有益於身體

在非常時期，應變體制下，每個人的日常生活費用，都有減縮的必要，在這多天，如首每天步行來往，不但省錢而更是不凍腳的一個大原因，現在的洋車夫，爲了生活程度車價當然要增高，二三里遠的路程，就需要三四角，我們每天以花七角車錢來計算，每月就要二十一元，試想如此的數目，若在每月收入百圓的十人們來担負，是不是會感覺困難，凍搶差不多都是因爲在冷空氣中，靜止時間過久，不得運動所致，所以坐在洋車上，會凍得你双腳生疼麻木，若在早晨，清新的空氣中步行，既得新鮮空氣，又運動了身體的各部分，并且因血脈的運行，亦不會覺得冷的難過，以我的經驗，步行習慣的人，對於步行，是有相當興趣的，倘使一天不去走路，是會覺得遍身不舒適的，就是道路稍遠，或通行電車的地方，也可以盡力步行，電車上的擁擠，與等車的時間，我們不談，只以車價來說，雖然一角錢，似是便宜到極點，可是每天來往乘坐兩次，一月亦需六元啊！（碩菴）

小常識

製花露水法　用火酒二份碘強（二份）調和後，置鐵鍋燒熱，蒸出凝結之水，即成花露水，再加以各種香料，便成各種香味不同之花露水。

製美容粉法　用白澱粉四溫司，滑石粉二溫司，鋅粉一打蘭半混合篩細，加麝香精，四十滴令，檀香油五十滴令，研勻即成，塗敷面部，顏色嬌麗。

凍傷預防法

兒童於冬季，很感凍傷之苦，蓋手足顏面與嚴寒空氣相接觸，血液循環不良凍傷即因之而起，學童患凍傷習字，栽縫圖畫等課，均須停止，故凍傷於教授上妨碍極大，預防之法不可不知也。茲述其大略，十二月前即須加意預防，患貧血病及腺病者更易發生凍傷，故預防亦須特別注意，法在入冬以前，應常用鐵劑（如沃度鐵含利劑）等之並宜時用冷水摩擦，兩手與耳囊交互摩擦，效力尤大。

在凍傷第一期（即紅斑性凍傷）可以沃度丁幾半分，及康弗爾丁幾分混合塗敷，第二期（水疱期）則敷用無刺激之硼酸軟膏。可緩和痛苦。至潰瘍程度。則用丁克油（即亞鉛華 橄欖油之等分）敷之。效力極大。無橄欖油。可用植物油代之。總之一入十一月。即應慎防外感與凍傷之時期。若至嚴寒時行之。緩則不濟急或無効力可睹矣。

濱江省公署製造成藥許可
清導補腎丸
大贈送　買一盒贈送一盒
主治

立本大旅社
客室寬濶　安全舒適
清潔衛生　招待慇勤
西式臉盆　電灯電扇
溫涼水道　電鈴暖氣

大連西崗新大街南首　電話　營業部 旅客部

奉天市小西城門南電車道路西
▲明遠堂藥房發行▼
◎專貼小兒氣卵　大人疝氣　偏墜雙墜　小腸串氣
專治小兒氣卵
（藥名）延春補天膏　（電話）2-6041
◎定價●特張八元●大張四元●小張二元
◎外埠函購請由郵局掛號匯款每張加郵費二角
用法簡便詳載說明書　◎獨家經售並無代理

民益鐵工廠出品

奉天市小西區工業區三段三九（馬路）　發明人　王伯勳

應時服料　齊備
新奇物品　豐富
歡迎惠顧
永裕
大連市新大街
電話

新典型的
禮服料　套三服料　風衣料　協和料
大連新大街
隆豐
堂堂登場　請速選購
電話

健胃腸・去疲勞！
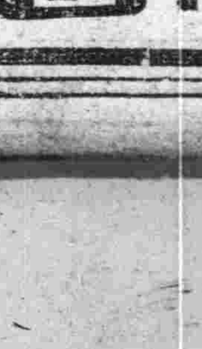
維他命B_1的含量約爲啤酒酵母製劑的十倍
身體上並無別的疾病，而只覺得食慾減退，胃部膨滿，容易疲勞，幷且常有便秘腳重之時，大都是體內維他命B_1不足所致，故此時如能試服維他命B_1強力米太寶靈片有健胃腸去疲勞的效果。
（包裝）100片 1000片
各大藥房均有發售
製造發行　武田長兵衛商店　日本大阪市東區道修町
滿洲總發行　滿洲武田藥品株式會社　奉天市大和區春日町
強力米(メ)太(タ)寶(ボ)靈(リン)片

爲表彰全國孝子節婦 已於五日在新京舉行
濱江省公署定期舉行授與式

【哈爾濱】中央當局、爲表彰全國孝子節婦起見、經協議結果、現已決定表彰者、特定二月五日在新京舉行表彰傳達式、而濱江省內被表彰者計珠河縣孝子申聖根、名、珠河縣節婦……賓縣節婦程徐氏、珠河縣宗賓氏、珠河縣……氏、木蘭、……行一名、鄭秀臣、屆時濱江省公署派遣民生科長王……前往參加、俟王科長返省後、定於三月一日在濱江省公署舉行表彰狀授與式典云、

齊市 地方警學校 日語科入校式

【齊齊哈爾】濱江省地方警察學校、日語講生、自第三期生修了後、而第四期生早已在準備入學中、及至月之二日午前十一時、於該學校舉行、第四期日語講習科生入校式云、

鮮貨商亦應公休

【齊齊哈爾】我國爲確立週休制、而對各商一律實施公休、殊打破已往商人「年中無休假」之陋習、惟本鮮貨商之商人尚未得到此項優待、同屬商人待遇、有差殊太甚、是以對鮮貨商組合、對此不應再守緘默、理當有以處之云、

旅店組合長改選

【齊齊哈爾】齊齊哈爾旅店公寓組合、於本日(三日)午後一時、假……內興胡同十二號飄興店內、招開定期總會報告事務經過、並改選正副組合長及幹事云、

爲備交通計 實施馬車檢查

【五常】本縣警察署長王嵐林氏、茲以管內之乘用馬車、多有破壞不堪、並紊亂秩序者、長此以往、不惟有礙觀瞻、甚且容易發生交通事故、因此決於二月五日實施馬車車体檢查、並檢下列要領、嚴加取締、1、備入……可、限於一月末日、一律繳回、經車体檢查後、再給予新許可、4、一台馬車、只限一名馭者爲原則、5、對於優秀馭者、加以表彰獎勵之、……之2、無許可之馬車、不得……者、……更嚴切實遵守、不得多索、致其重負、以上意旨、已由警察署公告公示云、

臨時全聯牡省代表 已於六日首途晉京

【牡丹江】……全省代表七……萬省民總意之大倉一歲氏及其他五名代表與加藤省本部員、一同於六日午前十時三十五分、在協和會關係者多人歡送之下、首途晉京矣、……陣容、……於二月二日午前十時……第一會議室……召由組合長以下各理監事出席、舉開組合總會、屆時關於左記、事項概有所報告、1、行以協議云、一、關於七年度收支、算報告之件、一、關於康德八年度事業計畫樹立之件、一、關於同年預算決定之件、一、關於組合會費徵收之件、一、其他、

角張副縣長晉京

【五常】本縣副縣長角張繁氏、茲爲辦理學校組合保事務、並其他重要事宜、特於昨午後一時四十分列車、經由哈爾濱前往新京、預於二月三日公畢返任云、

埠頭分區長會議 在市本部盛大舉行
山口本部長說明各種事項

【哈爾濱】協和會哈爾濱市本部爲強化國民組織並推進協和運動精神以期各分會會務之發展、於四日下午一時許、在該市本部會議室召集道裡埠頭地域分會長會議、當由山口副本部長、本部長、理事民生處長宇都宮官事務長張參事等出席參與之下四十餘名會長、……即席致詞、並檢討國民隣保組織、繼由山口副本部長說明協和會與隣保組織之形各分會長須徹底自覺、以期各分區域事務之發展、於下午四時始散會云云、

計畫職組合、爲促進業務之強化、運、徹底、達成新經濟體制之完璧、而使組合之云、

依蘭國高學校全体 師生國防獻金百圓

【依蘭】三江省立依蘭國……大東亞戰爭遂行途中、對於國防之強、殊爲當前急務、是以全校由校長以下教職員師生共同集金百元、用作國防獻金、略示師生後之赤誠、並於一月三十日由該校胡校長攜親送於協和會依蘭縣本部、以便奉獻於軍部方面云、

瑞雪足兆豐年

【綏化】去歲自入冬以來、氣候較比年温暖異常、六出……終未一顧、農民有春乾雜時之虞、殆至今春二月一日夜、風起雲湧、雪花紛舞、約十小時乃止、平地積雪盈三四寸、田間樹上頓成一片白銀世界、氣温亦驟然降低、據一般老農推測云、際此瑞雪本年定兆豐年云、

司稅利用職權收賄 法院開庭審理終結
收賄者各處徒刑一年半

【哈爾濱】據哈爾濱道外稅捐司稅者段懷忱孫武毅等利用調查營業稅捐機會向各飲食店以脅索、於是發生收賄行賄事件、如道外十六道街冀南村飯子館經理馬廣濤及道外六道街仁義館經理滿……、富錦街飲食店經理楊增善等向各飲食店接業務等級暢索賄款一百八十元不等共計達九千七百餘元、不料事被道外警兵隊偵知、日前竟將收賄行賄一併檢舉、因有收賄行賄實據證據、遂將一干人、轉送道外署審訊後、立即移送檢察廳、調查完畢、又送於地方法院、於四日午前十時許經審判官路維新開庭審理結果、被受賄等共認不諱、當由檢察官請求以段懷忱嚴秉權孫武等、身爲司稅責任、不應利用職權向各飲食店作爲收賄行爲、依刑法一百零七條第二項、處以有期徒刑一年六個月、繼由律師王春峰起立辯護、謂以彼等行爲固爲違法、但均年無……、請酌予寬大處分、其次檢察官更對行賄者之馬廣濤楊增善等請求按法百十一條第二項處以徒刑六個月、當由律師陳一銘辯稱彼等係受前司稅嚴秉權等之脅威、不得已始行賄、情有可原云云至此辯論終結、判得宣告於十日正式宣判云云、

時計眼鏡組合 舉行組合總會

【齊齊哈爾】齊齊哈爾時……

國高學校創設 假期日語講習班

【依蘭】三江省立依蘭國民高等學校校長胡國書氏、因鑑及全校生徒於年假休止期間、惟恐學業之荒蕪、是以於年假期間之一月中旬起特創日語講習班、以期實施日語之講習中、至於日語教師由川口氏擔任、而胡校長則專任時局之講話、並開該講習班由一月中旬起予定至開學之日止云、

五常開拓團組合 將設開拓會館

【哈爾濱】濱江省五常縣開拓團組合會以縣下九集團三氣合開拓團員之精神鍊成所自去夏以來、五常縣公署裡側選定約千平方米之敷地、以總費十五萬圓、建設開拓會館、最近已告完成、故決於十一日紀元佳節、舉行開館式云、

棉花配給終了

【依蘭】街公所因鑑於街民多季需要棉花、以作棉衣之用、爲當前之急務是以與……月、分別配給每戶棉花一斤、定價國幣一圓七角現時正在實行配給中云、

各豆油配給所 豆油斤量不足

【哈爾濱】哈爾濱市公署經濟科與關係機關、爲謀圓滑豆油配給之圓滑、規定一月三十日至二月十日爲配給期限、然因價格關係遲延、未能如期配給、結果由每斤豆油三角五分漲至每斤三角九分、每斤增價四分、其增價目的達到、故自二月二日下午始行開始配給、雖然每斤豆油增價四分、惟一般市民因需用豆油孔急、依然歡歡喜喜領取豆油、不料一般市民將豆油領至回家另行用稱稱量、不多不少每斤豆油缺少二兩、該問集體成羨、故豆油大發橫財、此次配給豆油每人一滿斤、每斤少給二兩、其利益大有可觀、可是苦了一般市民、因此起一般民怨聲載道、極好商利徒之輩未免可惡極點、可謂暴利少分毫無奇不有、希望當局加以徹底取締云云、

驛內列車肇禍 軋斷電工右腿
雖無生命危險已行成廢

【哈爾濱】哈爾濱鐵道局機關區電氣股電工孫玉鑫年十九歲吉林人、於四日午前十時許在哈爾濱驛構內修理各列車電氣裝設、不料一時不慎、被開出之三棵樹開來列車撞倒於車下、列車輪將孫某之右腿切斷、鮮血淋漓、立即昏倒地下不省人事、經該驛員發見、報告驛長及鐵道警護隊、前往檢驗、立將孫送往鐵路醫院施行救治、雖無生命危險、然已殘廢云云、

防止舊年發生事故 決定舉行防犯週間
由一月三十日起實施

【安達】安達警察署長(王寶珍氏)署(若尾)二氏對於舊曆年爲期切迫、爲期防止犯罪事件發生起見、擬自一週間、由全警官全動員之下、舉行本年度第一回防犯週間、特希望一般市民一致協力、嚴防事故之發生云云

國高舉行開學式

【綏化】本市國民高等學校長曲振華氏副校長……田氏自蒞任以來、對於校務力求向上、故一切校務見有蒸蒸之進展、而新校風、早爲各界所贊許、本年度之新學生、已於二月二日舉行開學式、一般學生出席狀況、異常良好云、

街公所發給 兵役免除証

【樺甸】街公所行政科、國兵、公佈對於康德八年度受檢之壯丁、未合格者、實施發給兵役免除証書、期間爲由九年一月廿日起、至二月末日止、一般未合格者、急速來領、並領取後、必須永久保管云、

歡迎代理 國內各省市鎮 漢西藥店均皆 售招募經售詳函索章即寄

舒肝靈 治肝臟疾患 奉天大北關育生堂出品

婦女月紅丸 定價三元 奉天大北關育生堂藥店

德茸補丸 人類健康最良聖藥 奉天大北關育生堂

保肺素 奉天大北關育生堂出品

輔兒康 奉天大北關育生堂藥店

羚羊清毒散 奉天大北關育生堂藥店

育嬰寶 奉天大北關育生堂藥店

治淋得意丹 (武田牌) 滅淋·去濁·止痛 總發行 武田長兵衛商店 滿洲總發行 滿洲武田藥品株式會社

大連 中央旅館 歡迎主顧 優待團体 大連驛西鄰・電話三八三九

瀋陽中國銀行 對外電話號碼如左 一、通線 一、營業專線四・三二五三
存款 定期·活期存款利息優厚手續便捷
放款 定期·活期抵押放款貼現放款
匯款 電匯·信匯 各埠均可通匯
其他業務 進出口押匯代理收付事項

獅子牙粉

君爲甚麼刷刷牙乎 不用說爲的固然是刷浮牙垢，潔白牙齒，外樣美觀。但最重要的便是殺除口中病菌，以防牙患，強化牙磁而獲健全的嚼咀力以築健康之本。爲這個還是每天用獅子牙粉，早晨晚上刷兩次牙最好。
奉天 滿洲ライオン歯磨株式會社

各科診療 天興福醫院 院長 邵先煒

亨得利 專售高尚鐘表眼鏡 奉天城內中街

慈惠內科 醫學博士 項乃義 X光線·紫外線·超短波·透視 備完室病實充驗化 奉天大西關成平里 電話 2 7096 7100

新式拐杖 骨折脫骱 傷筋充血 消炎活血 止疼散腫 止疼散 跌打損傷 正骨丹 經驗接骨 手術接骱 堅固耐久 現場救急 隨時出診 漢醫 閆頭卿藥房 奉天市電車路第一商場西

小小一粒 力量足以制服一切病魔
「哈利巴」每粒雖小如珍珠，然其所含有之維他命A·D，可較自然物中任何食品濃厚。具有強化體質賦活細胞機能，使病菌無繁殖機會而撲滅結核。
主治 肺病 體質 發育不全 神經衰弱 精神 血虛 病後失補
包裝 一百粒 五百粒
哈利巴 奉天市青葉町十一番地 田邊藥品株式會社

不老長生 強力維他命B劑 阿利砂仁 ORYZANIN 三共 SANKYO
本劑係鈴木梅太郎博士所發見乃爲維他命B之世界的始祖也對其製造，素當以効力之一定爲其主旨，皆經嚴密的生物學的試驗，故永無減退効力等弊如今爲維他命B劑中之標準品於其缺乏諸症治療界，博取絕大賞用也。
主治，對治妊娠產褥授乳期肺結核，肋膜炎，風毒腳疾熱性疾患，食慾不振，疲憊衰弱等，便奏偉効。
三共株式會社 本社 東京市日本橋區室町
滿洲三共株式會社 奉天市平安町一〇 出張所 大連市台山町四〇

有病危及全身!
胃腸良藥 胃活
胃爲全身的中樞各機關的營養都須由他供給是故雖然只患輕微的胃腸病也能妨碍著全身固有的康健若致食慾減退則精神與身體俱虧痛苦漸增生趣全失事業之失敗爲必然一切的不幸且立至了唯有治療的胃活發賣以來藥房的胃腸病患者已不可勝計得異口同聲之榮譽「胃活」是胃腸病患者的救星」可說名不虛傳
主治 胃食·胃弱·胃炎·胃痛·胸隔·痞悶·食積不消·食物不進·惡心嘔吐·酒醉宿醉·吐酸噯嘈膨脹·以及小兒吐乳等症
小罐、中罐 大罐、特大罐 均備
●各處藥房洋廣貨舖均有代售
總號 山田安民藥房

京奉自興運動 定期舉行連絡懇談會

【新京電】首都青年自興運動、自前年七月開始活動以來、體質漸進展、首都之青年自興運動波及全滿、尤其奉天、於省聯本部設青年自興部、而各地之青年自興運動指導者、希望全國的連繫與統一的指導、定於十五日、開奉天省自興部員與新京自興部員懇談會、即十五日午前十時、在奉天省本部、奉天省各自興部員先達者三十名與首都自興部員十名相晤、關於青年自興運動之目標理念組織調整等、交換意見、協議今後進之途、後而該懇談會、首都本部及中央本部亦使關係職員臨席、

滬人信賴日本實力 渝府潰滅為期不遠

上海總領事干慶璋氏歸京談

【新京電】駐滿國上海事干慶璋氏、為參加萬壽節式典、六日乘亞細亞號特快車來京、於大和旅館發行談話如左、（圖即王氏）

大東亞戰爭勃發當初、尚有未全幅的信賴日軍實力之分子、今現在信賴日本之力者、已無一人、而為抗日抗戰溫床之共同租界、早已空氣一變、於大東亞戰爭進行時之宣傳等對於英美蔣包圍陣營、完全如事實證為空虛者、同時新上海面目之端倪、頗有新上海面目之可見、此一事、全上海在住民均顯明、心其當於興味、且可言之、故中國人則觀此一事、亦足以認識依存英美之錯誤、又最近華人之盡力協助經濟外交之有力者

振作軍事援護精神 舉行軍援強調週間

本月廿六日起全國一齊展開

伴隨此次大東亞戰爭之勃發、軍事援護使命、亦益加重要性、故民生部決定「軍事援護強調週間」、振作軍事援護精神、與戰時同時、並且揚軍將兵之辛苦同時、並且揚謝之念、使國民各層之日常生活、能體此意實現、以期對於傷痍軍人戰歿軍人遺族及在營軍人之家族等援護之完璧、茲已於五日令向全滿各省實施、此軍援護強調週間、決以三月一日國軍入營日為中心、由二月二十六日起、至三月四日、凡一週間、由民生部提倡、以各省為中心、在大使館、協和會協力之下、於新京特別市、省、市、縣、旗公署所在地展開、期間中之實踐項目如左、

△軍事援護精神之昂揚＝於官公署、學校、團體、會社、除實行軍事援護訓話外、並以講演、電影及其他開催「軍事援護強調之夕」、放送局亦編成講演、劇、歌謠等週間特輯、時事解說、

△新禱＝於此週中、實行各種會合＝禮、戰歿軍人、須一齊默禱、並於各地神社寺院、寺廟等、祈願傷病軍人之平癒、前線將兵及新入營者之武運長久、

△生活支援之徹底＝與福祉委員、鄰保長及兵事員連絡、調查傷病軍人、軍人遺族家族之生活狀況、除謀其援護之周到外、並對於家族之慰問、即應家族之生活支援、以圖團體之一般之組織、

△對於前線將兵之感謝＝一、與協和會及其他團體方面連繫、實行慰問袋醵出、二、對陸軍病院、滿赤、恤兵院等、傷病軍人、遺族、家族開催慰問會、對於中小學校、實行週間訓話、對於修身、習字、作文、音樂及其他學科教材、務須選取有關軍事援護者、對於學童、生、滿業對前線將兵、戰殁軍人、傷病軍人等之感謝之念、更使之名譽、徹底小國民之教化、參加各種軍援行事、

△小國民之教化＝於各學校、舉行慰問、講演會、座談會、

△對於入退營兵之奉送迎＝一、執行新禱祭、二、於祝國兵之入營、在可能範圍內、開與記念品、同時由學校生、徒、青訓、少年等實行壯行市內行進、對退營兵行其官民合同之歡迎會、慰勞在營中之勞苦、又國兵入營完了後、對其家族實行名譽章贈之傳達式、關於其名譽、並為永久顯揚戰歿軍人之名譽起見、將戰歿者之照片、揭示於其出身地國民學校或市縣村公會堂云、

市奉公隊動員編成 以適於生活而編組

大東亞決戰下義勇奉公隊之任務使命、益增重要性、是時、奉天市協和義勇奉公隊、關於確立本年度運動方針中動員編成、四日在各部會決定如左、

原來確立地域隊特殊隊、特設隊之隊籍、第一、第二、第三現役隊、以比較容易難開居住地之少壯體力強壯隊員充之、第四五、以居住地為中心、傳就其任、以比較老弱之戶主充之、而各要員之分團、與各個人生活密着不相遊離、為主眼、以生活為根據云、

松本氏來訪本社

郵政保險業務局長松本福營氏、於昨（五日）午後、特來訪本社、致新任之辭、

所發表者之半分觀之於電報、蓋以反宣傳、已不能打消日本軍之戰果、足見重慶內有摇柔、抗日之意味、匪此種狀態、重慶抗日政權之潰滅、亦為時間問題、故依存英美完全佛之彼等、實為可哀、今為一體一心新秩序建設之濠語、而誕生之滿洲國一般之細綱、均得非常之幸福、關於此點、必須對日本、誓示感謝之意云、

奉市國婦動員大會 昨在紀念會館舉行

對於大東亞聖戰之完遂顯示強力之銃後婦人之決心之滿系國婦動員大會、已於建國十週年萬壽佳節之六日午後二時、在市內大和區萩町紀念會館盛大開催、是日集合人員達千三百名、大會以國民儀禮為始、擬為金支部長訓辭、其次由新京高等師道學校教授、宋王秀英講演國婦之使命、復經軍管區、飛行學校將上尉實行關於航空機之講、於、之卽由大北第三分會長流偏恍女士代表會員朗讀宣言、高呼萬歲而閉會、並擬入第二部會、經實第一軍管區之軍樂演奏、義光國民學校生徒之國民歌謠及映之新聞影片等、以昂揚國之銃後婦人決心、至午後五時方告散會云、（圖為金支部長致訓辭時之情形、左上圖內即金支部長）

宣言

概自大東亞戰爭勃發以來、我友邦大日本帝國、為謀東亞新秩序之建設、為圖解放我黃種人之自由、遂毅然奮起、大興膺懲之師、交綏未久、即已收得赫赫之戰果、當此非常時局、我滿防婦人會員等、亦宜堅持後國民之決意、互相團結、以期最後之勝利、竊惟東亞細亞者、乃我亞細亞人之亞細亞、決不容英美之侵略、決不讓英美之剝削、決不甘受英美暴力之壓迫、我等咸有救身為國之覺悟、堅忍不拔之耐力、謹体帝陛下時局詔書之大義、以八紘一宇之理念、期民族協和之徹底、鍛鍊身心、涵養婦德、作興國防婦人之根本精神、共翼聖業之無疆、並期聖戰之完遂、以上謹披瀝我國防婦人會滿系會員等決意、以資宣誓、

康德九年二月六日

滿洲國防婦人會奉天市支部滿系會員代表

詔書奉戴臨時全聯 今日舉行開幕

各地出席代表熱烈決意談話

擊滅東亞侵略者英美之大詔渙發、盟邦日本陸海軍即發揮雄大作戰之靈妙、或於西南太平洋、或於赤道下之森林地帶在擴大戰況、收得世界戰史空前未有之大戰果、今英美之東亞侵略據點或基地、香港、及馬尼剌已告陷落、新嘉坡大要塞亦在被殲滅此際、滿洲國五族四千萬民衆、亦決展開期待對日協力決戰體制徹底之詔書奉戴臨時全聯、已定於八、九兩日在新京協和會館、展開大擧行、茲攜出席戰時全聯之濠境代表之熱烈之決意以觀、大致如次、

△高平終氏（東滿總省）工公會長）與大東亞戰開戰同時、奉拜宣戰之大詔、吾等國民亦立定完遂聖業之決心、如火如荼、反映聖戰下四千萬民衆之熱意、以東亞新秩序建設之一翼期待決戰體制之確立、今得出席全聯、吾等正可把握此全聯之重大意義、宣誓奮起挺身於北邊鎮護之嚴行、而歸由國境最前線選拔參加此歷史的全聯者、實無上光榮、

△尼古拉、潘典莫諾威夫、克布茨霍夫（濱江省白系代表）今得以代表出席於聖戰下意義極深之全聯、實只感到盡奉職責之光榮與感激、自建國以來吾等以安居樂業所得之幸福極大、今正可趁此機會特以感激之念、在大東亞戰爭下民族協和族之下、吾等之使命亦益益加重、此誠顯示吾等熱情之覺悟也、

△大倉成一氏（牡丹江鮮系代表）此次全聯大抵以聖戰下鎗後國民、確立完勝體制國家之意圖除在使國民徹底其擬明示其鍛礎之惠、此其本實化故此次會議、極為重

△明善氏（興安北省蒙系代表）盟邦日本對暴戾美英把正義之師、陸海空均收嚇嚇之戰果、其雄大之作戰實令人驚嘆由英美之桎梏解放東亞之大

△揚文耆氏（熱河省滿系代表）聖戰下義勇奉公隊之實務總合、此時間意義頗深奉公應之臨時全聯、實使奉公聯認識時局之重大、及達成其本來使命之絕妙機會也、諸望本於政府之方針、嗚最善之努力、

外交使臣亦臨席、以表示友交關係之意志、茲於大東亞戰爭下、亦可謂具有極深之意義也、更充分理解政府之方針、將此轉達於市民各位、促其奮起、率先垂奉公之誠、

△希內密得爾氏（東新巴爾虎旗蒙古代表）當此由美英之壓迫解放東亞之盟邦日本毅然奮起、蒙古民族排除萬難共起協力、亦為大東亞建設、邁進大、東亞共榮圈之完遂時、則鎮定和平幸福亦不遠也、故聖戰下之吾等、雖然力薄、亦當竭全力協力盟邦、邁進東亞共榮圈之建設、

△陳滌先氏（黑河省滿系代表）被推選為此次詔書奉戴臨時全聯代表、吾等同族、能匯其主旨以使之徹底、

△郝次京氏（錦州省滿系代表）友邦日本以大東亞戰爭陣得決定的勝利者、實由於日本之實力及聖戰之堅固等現地之實體、再求徹底、詔書奉戴之主旨書日實行、

東亞共榮圈完成時、則定向政府當局及全滿代表報告最終現況之克服及北邊守護之堅固等現地之實情、再求徹底、

建國以來即受仇敵英美及其世界大多數之侵略國之誣解及誹謗日本在其妨害及壓迫中、毅然遂行事變、茲今日本雄大士氣大勇貫之令人敬服且感激而此際余得以錦州省代表、身負與諸望之重大、而浮現起國之意誠自實念其其錦之意識、貫念及其錦州省民心衛於日本之戰爭、決其鞏爭、日本鑒勇、以兵不以乎、以戰者、以此而勞力、為日本相生死一如盟邦完遂

△奎天民氏（奉天省滿系代表）以奉天省代表出席詔書奉戴全聯者實無上之光榮、目下正國民對大東亞戰爭、極為力之時、本會一番之重我奉天省之重我、應確立重大強化之際、於全聯中當面邁進之協得、以其實責談也、

大東亞戰爭者實際建國之恩義者也、故非先知變護我等之子孫及我祭鄉土不可、今天賦以興亞之機會、對于肆國之完成、國民內心正起一德一心之熱感、慎心祗確實行、如是則以長期戰之覺悟乃為國民心中、此不外涵養此次臨時全聯之意義之深也、今後應當以興、邁進易國民精神及必勝信念之宣化

日泰利害相共

石井氏談泰國實況

【東京電】大東亞戰爭勃發之際、日軍和平進駐泰國、後締結軍事同盟、以至對美英宣戰、關于此間日泰外交交涉已派坪上大使赴任而為一助該氏、即之石井康參事官、今回為協議事務起見、已於四日午後抵京、立赴外務省報告東鄉外相、關于戰爭之泰國實情、談如次、

坪上大使以下、皆非常強健、揚力活躍、日平進駐之夜、大使館員全部均立一週言狀、在開始日動前雖與在留日人、亦不談及隨相、山總領事只命令謂觀賞有趣之影後之卽集合、收容日人、於電影院、和平進駐及占勢、不言而喻、日於威之下

者、無不共鳴於我大東亞共榮、精神、與以協力而尤以泰國為最、故協力泰國之行、實吾等永久不能遺忘者、日本益須始終援助泰國、而非謀其育成強化、泰國人對於日本勝利、大抵現在泰國之勝利、可見彼等、頗亦非常徹底、完全信賴日本、傳受敵機空襲二次、初時市民頗然動搖、烈但第二次時、高射砲之砲彈忽然熾烈、英機均被擊墜、街中喊萬歲聲到處可聞、從此再無恐懼空襲者、卽因敵彈、僅未命中目的物、僅轟壞病院及救會等故泰國人非常激憤、均親自挖掘防空壕作長期戰之準備、

滿藝與戲院糾紛案 尚未徹底解決

滿藝不履契約糾紛案、當經警廳斡旋、所解決者、只關於戲劇內容各業者、已均甘願從、現仍未解決者、尚有兩項、（一）滿藝對戲院、以滿藝直營各業戶、以遠播依據、而滿藝且未投資、擬請仍爾、業者自營、（二）自締約以來、並未照約、配給劇團、業者收益幷未增加、逐日營業所得、不論盈虧、滿藝必提收所謂之步金、竟達百之十、在業者、則無本取利、以情有可原、擬酌減輕擔負輔而言之、首項乃係一宇之爭、次項乃係減成之請、然一面和平業頓、一面照常營業、對於治安秩序、實屬毫無影響、特右兩項、數經折衝、雙方意見、刻仍對立中云、

東亞大會 体操練習會 三月上旬在京舉行

【新京電】政府体育當局、為謀建國十周年体操競技會之圓滿實施、現已決定在三月上旬、於國都新京舉行東亞大會体操競技練習會、暇凡全國之体操技術者、均須參加、其手之選、於三月下旬、並由日本內地招聘優秀指導者、從事指導、至大東亞大會体操競技會之項目現已決定如下、

一、鐵棒
二、跳馬
三、手行棒
四、吊環
五、鞍馬
六、徒手

平島理事離京

【新京專電】前滿鐵理事平島敏夫氏、乘八日午前九時半新京開之鳩號快車離京、經由大連歸國矣、

閻科長之突發逝世 令人不勝哀悼

倉橋處長悲嘆談話

倉橋實業處長、對於突遭不測而逝世之奉天公署實業處殖產科閻科長氏、致哀悼之意如左、

閻氏之日常生活、頗為豪放磊落、於職務上極與日滿系職員融和、今遭此不測、不但為奉天市、亦為滿洲國之損失、因余日常時與該氏周旋、故接受該氏內心之熱情、令人無時忘懷之、尤以去年之紀元大會上竟罹不深感銘、該氏之趣味好之一等、惟於家庭中、境遇不一、故無兒女、而此次之不測、頗令人衷心哀痛不已云、

閻科長軋斃案 表彰目覩者

關於四日夜因不慎之禍

法部擴充監獄作業

振興輕工業　確保生必品

節約滿洲物資之同時、對輕工業部門、此次亦將着手振興、減輕國家負日本之負擔、關於昔依賴日本經濟之輕工業品、已大部分由滿洲生產、而司法部當局、為活用監獄內囚徒之勞力資源、乃於第二次產業五個年計畫業、亦以大戰為契機、擴充監獄作業全滿十九監獄作業、強力向生擴而發足、今年擴充年度、作業計劃二千二百萬圓至約三千萬圓、以期處之勤、加以教悔、故務須內動勞報國之誠、已早收得非常之好成績、臨衣之服役者、本後改之誠、從事作業、本年度裁縫作業預定達二千二百十萬圓、印刷五百七十二萬圓、油脂（石鹼）二百五十五萬圓皮革百十二萬圓、土木百六萬圓、其他並有興業、防具、製藥、物、窯、金屬等、裁縫則包製各官廳用之被服、印刷亦審與諸官廳用印刷、大部分補助、一般市中已有在王石鹼之販賣計占全滿消費量約五成、即一般家庭用品、亦將由監獄製品供給之、並製作滿洲國軍用靴及防具及軍用手套等軍需、民需用靴、擴大作業等、故由監獄作業充之、為滿洲輕工業部門一殤力之補助、其點頗誠可期待云、

治安部將校團 舉行歡送國兵入營

【新京專電】參加對於北方守護與日滿協力、挺身於日滿共同防衛之本義的國軍部隊、而為國、法實施第二回之壯丁入營、已於三月之日建國之佳節日施行此國兵之歡送第一陣、已於五日先見於治安部即治安部報道部處員、錦州省綏中縣籍中尚出身王金鳳君、龍井縣出身王翊氏名義之生先次出丁檢查、黑河省出身使其務必合格、今宿願已賜、竟合格、無已後得下月一日入營某部部隊之通牒、故乘五日午後六時四十五分

其餞別金之轉傳呈王部隊長、當盛大送行及對壯丁乃於部隊長室舉行餞行會、又將全部員為烈歡之際、受于部長烈、而出發之先、于後一時、在本部隊長室舉行餞別會、存入其餞別金之轉金通帳、予後、日滿系將校團計百餘部員、以「（百圓）預入」之大盛先滿入營王金鳳君、並執百餘小旗、歡送金君至驛頭、於萬歲聲中、蔚呈壯途之盛況、故此入營風景頗使市民感激云、（寫眞即萬歲聲中被送上壯途之王君）

奉市警察警備隊 實行耐寒行軍

荷槍後治安任務繼續活動之奉天、市警察局、警察警備隊、為隊員之身心鍛鍊實行耐寒行軍、七日午前六時由本隊出發、在隊長、久三隊長引率之下、隊員〇〇名堂堂行軍、正午許於撫順驛、撫順縣警察警備隊擊中之撫順縣警察警備隊展開壯烈之遭遇戰、於白雪茫之雪世界、發揮警察魂之真價、午後四時、於撫順參會、開兩警備隊員之交驩晚餐會、午後十時乘抵奉天驛列車歸隊、

西塔國民學校 開職業科發表會

奉天市西塔在滿國民學校、定於本日（七日）午前九時在該校講堂、開催職業科發表研究會、屆時希望市轄區國民學校學生、出席參加云、

街所招衛生隊員

【西】西安縣西安街公所、為衛生事項關係、其各街巷衛生事項關係需要、因衛生隊員不敷應用、特用招募法募集、每人每日工資以一元一角起碼、招募名額約在四五十人、有願為此衛生隊員者、可往街公所報名應募云、

下班歸來 衣物被盜

協和街四段六十五號、島區馬山、家之被盜、街四段六十五號、同風氣內九山羅彥、有滿洲國平社員前九時上班、於六日午後五時下班、回家歸來、突發見服一件、毛氈一雙、當即報警、估計以上損失約値國幣九元左右、是日午後三時頃、該日人歸來、始發覺失竊、隨至數島警察署報案請緝云、

民衆講習所 定期舉行懇談會

為救濟貧困、或因不良之境遇、而不得就學、及不幸失學之兒童、而於奉天市所設立之滿洲失學兒童奉天市立民衆講習所、自開講以來收容多數之失學兒童、素有良好成績、該所定於十日零時三十分、假市公署、開催懇談會、對於本年度民衆活動方針、及現在兒童之訓育方針、相互協議云、

士林布來路不明 分區事務員被逮

李忠常、現年廿七歲、係市內大東區興民分區之事務員、於六日午後八時許、手提配給之陰丹士林布一捆、行抵城內東華門時、適値大陽警察署系員於該地搜查動務中、發見、當即其布匹之由來、彼其言語支離、於是該署系員、認為頗有嫌疑、當即逮捕帶回、正嚴加取調中云、

採用師道畢業生 市署舉行召任式

奉天市公署教育科、關於康德八年度師道學校畢業新

歡送入營壯丁 鄭市長親書歡送旗

建設高度國防國家、鄭國營兵之國民、以表證書交付、擬定七日、於奉天市公署禮堂、盛大舉行、鄭市長、將歡送其入營之入營兵之旗、乃親自揮毫、贈於入營兵、為祝福其壯行也（圖即長）

公告

為公告事本衙所辦理之商業登記之康德九年度登記公告、滿文則登載於同市刊行之盛京時報、其日文則登載於同市刊行之滿洲日日新聞、其他奉天市刊行之盛京時報、其日文則登載於錦州市刊行之錦州新報、右特此公告

康德八年十二月

奉天地方法院　奉天區法院　本溪湖區法院　新民區法院　遼陽區法院　鞍山分所　海城區法院　營口區法院　撫順區法院　鐵嶺區法院　開原區法院　西豐區法院　昌圖區法院　法庫區法院　康平區法院　錦州地方法院　錦州區法院　錦西分所　義州區法院　朝陽區法院　北票區法院　阜新區法院　黑山區法院　彰武區法院　興城區法院　綏中區法院　山海關區法院　承德區法院　平泉區法院　赤峯區法院　凌源區法院　建平區法院　豐寧區法院　隆化區法院　灤平區法院

瀋陽國民高等學校招生

本校附設特別教育造成實業人材

瀋陽魏琇元著 奉天章福記書局發行

會社獨資 應用商業簿記

自動車購入申請受理

對需要自動車者各位通告

關於從來需要自動車者按每各期申請即三個月一期一年四回申請購入申請受理及配給制度起見按本商期所定之辦法指置之司隨時最近徹底本社各店申請每月二十日截止按月配給目下左記各車種需要量極多各種代燃裝置多量備齊務希火速申請定購是所關於購入申請外、對於從來各地申請購入配給之希望者是幸

車種	二月之申請截止	申請場所
○ニッサン 貨物車、乘合車 ○トヨタ 乘用車（新日本號中型車） ○ダットサン貨物車、乘用車 總括代用燃料裝置齊手許付	一月二十日	○奉天興安西南各省本社或奉天營業所 ○新京特別市、四平並吉林省ノ內 新京支店 檢樹九臺雙陽各縣以西 公主嶺出張所 ○濱江北安黑河各省哈爾濱支店 ○龍江興安東北各省齊齊哈爾支店 ○牡丹江省 牡丹江支店 ○安東省 安東支店 ○錦州省熱河省 錦州營業所 ○東安省 承德出張所 ○三江省 東安營業所 ○間島省並吉林省以內 佳木斯營業所 內蛟河縣永吉樺石各吉 吉林營業所 ○通化省 通化營業所 ○關東州 大連支店 （申請用紙各店均皆備有希索取是荷）

奉天市小西區惠工街三段 同和自動車工業株式會社

第五回有獎滿洲國債券當籤號碼

（第五次抽籤）

●交換開始 康德九年二月二十五日
●交換場所 本銀行本支店、出張所

康德九年二月

滿洲興業銀行

壹等（壹萬圓）（各組1本計6本）					
1499					

貳等（壹百圓）（各組3本計18本）
5749
8294
19840

參等（拾圓）（各組13本計78本）	
500	27913
8659	37551
9836	37954
14403	41065
18336	44104
22120	49937
24698	

四等（五圓）（各組59本計354本）	
2148	4682

5622	29791	956	15717	35764
5980	30761	1181	16104	37244
6339	31125	1378	16759	37335
6682	31167	2911	18427	38339
6910	32052	2932	18788	38789
7750	34100	4288	19435	40819
8420	34582	4380	19493	41909
9205	34983	4771	19609	42504
12684	35723	4790	20875	42778
12818	36727	4861	20931	43134
13293	37050	5297	21092	43417
14409	37714	5719	21866	43764
14612	37934	5962	22003	45055
15534	38239	5970	23953	45100
15857	38525	6343	24225	45389
16036	42252	6980	24362	45497
16801	43945	7057	27409	46995
17449	43973	7334	28675	47853
17730	44515	7608	29324	47876
19147	44822	7911	29632	48322
19471	45572	8125	30207	48657
21813	45731	8932	30813	49361
25083	46115	9257	31104	
25364	46589	9336	32211	
26954	47385	10355	34562	
27031	48070	10394	34864	
27551	48238	12058	35372	
28413	49957	13209	35698	
29138		14324	35844	
		14874	35983	
		15396	36149	
		15626	36524	

割增金ナキ分（債券金額）

第四回有獎滿洲國債券當籤號碼

（第六次抽籤）

●交換開始 康德九年二月二十四日
●交換場所 本銀行本支店、出張所、辦事處

康德九年二月

滿洲興業銀行

壹等（壹千圓）（各組1本計6本）
42784

貳等（壹百圓）（各組3本計18本）
21669
23174
36906

參等（拾圓）（各組13本計78本）	
5837	29150
7911	30628
13103	34726
22551	37209
23511	41661
23690	47249
24777	

四等（五圓）（各組59本計354本）	
997	5495
2456	5912
2961	6098
5138	7600

9859	36943	4418	23652	42258
10201	37857	4484	24316	42854
10786	38319	4497	24885	43113
11354	38951	4979	24924	43294
12322	40690	5462	25539	44511
13278	40927	5503	25977	45217
13736	40936	5603	26058	45659
14309	41062	7052	26653	45750
14865	41072	7807	27325	46553
16070	41123	8156	27503	47310
16218	42298	8223	27915	47364
18034	42452	8658	28731	47413
19643	43950	8739	28918	48149
23748	44294	10920	29273	48647
24837	44377	11837	29383	48855
25874	44423	11980	31805	49059
25492	44952	12627	32051	49529
26956	45016	14563	33374	49819
27084	45064	14720	33924	
30813	45189	16128	34204	
31638	45311	16716	35891	
32194	46375	16781	36536	
32951	46870	17189	36961	
34203	46890	18935	37602	
34711	48649	19426	37720	
35000		19809	38329	
		21081	38636	
		21915	39466	
		22177	39574	
		22609	41053	
		22910	41415	
		23518	41795	

割增金ナキ分（債券金額）

避早搜病者收效確實 外用 性美膏 一元 二元二角 三元 精力減退之人必備同春聖藥

桃夢 一圓二角 三圓

奉天加茂町十六番地 木村商行

痔瘡藥 化痔龍散

外化痔散膏 敷

○適應症 痔瘡、痔漏、大便出血、肛門腫痛、脫肛、常流膿水、奇癢奇痛、便秘、一切肛門病之症

函索詳細說明書郵票四分即寄、招募各地代理店

奉天大西關大街路北八十八號 張三多堂 藥店

歡迎主顧 大連 優待團体

裕和旅館

東鄉町五十番地 電二一八九一

奉天大西邊門裡利昇慶胡同 電話（二）二三五三番

恒大機器鐵工廠

本廠特聘優良技師製造各種機械及各種零件批發零售價目從廉保管使用恐未週知特此聲明

適應症

胃腸諸症　營養不良
未老先衰　肺結核
產前產後　體虛貧血
小兒虛弱　神經衰弱

藥價 錠劑 二百五十日量 一圓六角
粉末 三十日量 一圓六角

奉天信濃町十七號 若素製藥株式會社

今上萬壽佳節 省市舉行祝典

【錦州】月之六日、乃今上皇帝陛下、御萬壽節佳辰也、舉國各地、例年舉行隆重式典、以祝今上萬壽無疆、而祈國運之隆昌、休寧聖意、而仲華國臣民永誠歡意、當茲興亞聖業、仰体宸民共戴期中、對萬壽節式典舉行、更宜仰奉皆念、簡素執行、以昭鄭重矣、是以錦州省公署、錦州市公署、錦縣公署等諸行政機關、均於六日、上午十時、各於在衙、分別舉行、行事如儀頌體簡素、而一般官吏、更能体察與亞之儀、敬謹禮服參列、而虔誠祈禱之遙拜頌呈及萬頌典云、

施生必需統制以來、逐項配給、已由本月三日起、至十四日止十二日間、每人配給麵粉五斤、火柴四小盒、即設二澈之至、茲屆春節降臨、當局為順應民之要請、即於諸必需等品云、

協和會市本部 召開分會會議

【遼陽】市協和會市本部、於一月廿四日、在該部內、召開分會長懇談會議如下、

一、詔書奉戴紀念日實踐事項、
一、英靈迎送事項、
一、分會整備強化事項、
一、各分會青年部設置事項

專賣局配生必品

【敦化】專賣當局、自實

適齡壯丁呈報 隱匿決定處罰

【遼陽】市當局對九年度適齡國民呈報開始、如故違隱匿不報者決定處罰、適齡年月日如下、民國十二年十二月一日、（即陰曆十二年十二月廿四日）出生者、呈報日期、康德九年三月三十一日、以前呈報云、

弘報宣傳事務 併入企政股內

【四平】縣署為應付友邦因建設大東亞新秩序而與英美宣戰之非常事態、於副縣長辦公室、設置臨時弘報室、抽調應援職員、辦理弘報事務、現以縣行政機構一部改革、已於庶務科增設企政一股、遂將弘報事務、併入該股辦理、所有弘報室即日廢除、各係員仍歸原任辦公云、

強化協和分會 招募書記增員

【遼陽】縣協和會本部、對管下各分會之人員、因近來事務強化繁多、稍感人員不足、協議增員、於一月廿九月擬募考試、採取三十名、派往分會服務云、

順應春節民需 行將配給豆油

【四平】茲屆春節將屆目前、當局為應市民之需要、故時下雖值物資缺乏之際、而對於一切生活必需品之配給、無不力謀充分足用、以資滿足市民之慾望、今市內各配給商店、已運到大批豆油、據聞每人一斤、於日內即將實施配給云、

自動車開駛時間 由日昨起變更

【齊齊哈爾】齊齊哈爾鐵道局、自動車區、際此冬去春來、使晝夜之時間長短為之一變之下、而為對齊齊哈爾與富拉爾基間之旅客、關於乘車時間上、謀以多大便利計、及對日常自動車運行之時刻行以如左之變、而擬定由二月一日始、即行開始實施云、

△齊齊哈爾發八時卅分△齊齊哈爾著十二時〇分△齊齊哈爾發十三時〇分△富拉爾基著十六時卅分△富拉爾基發十時卅分△富拉爾基發十五時〇分△富拉爾基著十四時〇分

舉行防犯週間 確保市民安全

【旅順】市警察當局、因春節迫邇、為期保一般市民安全起見、特於二月六日起、五日防犯週間、即全市警官及刑事等、總出動員、嚴重取締不良份子

商店違反公約 竟敢八時停營業

【錦州】市內街路、有百貨商調整德者、經售各色化粧纖品等營業、頗不懸刻當、亞聖業完案休制下、對於營業時間、經縣係劃定有公約、現正值上午八時開店、午後十時閉店時間、該商尚難遵守、距料、月之五日、竟而違反、於午後八時、停止營業、如有顧客、均遭拒絕、言云明早買吧、頗引人發生疑竇、始

開拓團之福音 設立寧年病院

【齊齊哈爾】具有開拓團三案團之龍江省富裕縣、近決設縣立寧年病院、經費預算為八萬圓決在省方補助之下、於三月在寧年站開工豫定八月竣工、該病院擬設病棟、架內科、設有外科、婦人科小兒科等、為適當開拓團之一、實也、

【照片】即鄉村小販

因戰時下教務重要性 召集教職員開講習會

【五常】縣公署鑒於時當戰時體制下、極感教務之重要性、對於教職員等、實有加以時別振奮作興之必要、茲特利用各學校寒假期間、乃於二月一日、召集管下教職員等、共計一百零二名、在縣城優級學校大講堂、開催講習會、主要目的、為鍛練陶冶教職員之身心、並戰時下應有之認識、以及對應非常時局之教學方針、乃由縣長、副縣長、事務官、並各科股長等擔當講授、預至月之五日講習終了、將來本縣教育之大放異彩、殊堪期待云、

木金科長歸齊

【齊齊哈爾】本市市公署、木金庶務科長、前於一月初旬、因其嚴父逝世、而歸國其原籍廣島縣、辦理葬儀、現已完竣、將於一月三十一日午後六時半回齊現在正出勤云、

食食店賣燒酒 亦得申請許可

【錦西】縣街百業均現有不景氣、惟飲食店營業狀況尚稱良好、每日均能賣錢、對於各飲食店供客飲酒、雖有時間、限制、但客家、銷售量、全年亦不在少數、本年一月下旬間、由錦西稅捐局通知、限令各飲食店、經通備具手續申請賣酒許可、不然定當禁止售賣云、

奉公隊整備棉衣

【開原】義勇奉公隊開原總部為期隊員之服裝整齊、特通知各分隊、棉服一套、料金十八圓五角、棉大衣一件廿四元二角、如願定購者、於三日內交款代購云、

為期行政滲透 鄰保組織育成

【西豐】協和會縣本部長波多野、鑑於縣下一般鄰保組織、為行政滲透上最有效之方法、是以對於鄰保組織育成之運行、特加注意、茲令西豐街公所職員、分為兩班、東北門班以夏實所為首、大西門班以佟國柱為首、分別出勤辦理鄰保組織育成事項、務於本月末日以前完成云、

營林署通令各縣民 對於山火務須嚴防

【依蘭】查當縣一般農民、每至冬令農地收割並於場圃收穫終了之時、即將所餘各種柴草、付之一炬、使之燃為灰燼、尚有農地擦荒、亦由地邊燃火燒卻、往往由此星星之火、延及全山遍野、竟將最大之森林、亦化為灰燼、言之實堪驚心、依蘭營林署依據至春節約並山火嚴防之要旨、曾於近中通知一般街民及村屯之農民務須澈底嚴防山火、勿染重習致干重究、並於各通衢貼佈山火嚴防之標語、以期喚起各方之注意云、

屋外廣告 整備取締

【大連】州廳警察部、在客廳中、對於一般商店懸掛之廣告及看板等、曾嚴行調查、其有關係敵性處、皆行摘發、今者更取締屋外廣告、即如屋外或街市高揭之廣告中、內容俗惡低劣等言詞、一律取締、尤如不急不要品之廣告、更加以嚴重的制限、誘起人商買吧、或內蘊非戰時性質等廣告物、並於本月末日以前完成云、

吉省市縣旗民籍股長 在省署召開股長會議

【吉林】由去年八月起實施之康德八年度徵兵檢查其合之格國軍壯丁、已決於三月一日於各部隊入營、担當北邊鎮護之重任、在入營以前吉林省已於二月四、五兩日在省公署第一會議室開省下市縣旗民籍股長會議、第一日之四日、由路民生廳長訓示後即由各及第二軍管區司令部實行對于康德八年度入營兵準備之指示協議、第二日之五日由司法部藤田事務官及省擔當者實行關于民籍及印鑑證明之指示協議并關于軍事援護之各種商議懇談後至午後四時方告散會云、

州興奉聯提倡貯蓄 希望州民合衷共濟 祝皇軍戰捷示槍後赤誠

【大連】奉公聯盟、因鑑於大東亞戰爭下、州民增強儲蓄、乃為最後勝利之關鍵、為備新嘉坡之陷落、永久紀念、應行感謝之貯蓄、購買公債、或獎勵其他貯蓄等、宜行一層積極化、要夾定決戰生活體制之確立、奉公班及各職場奉公會、相應實踐、依勤勞增產、節約冗費等、須生一切餘剩、非向繼續貯蓄途上邁進而後已、關於刷新生活、各家庭、奉公班、職場、等之留意、與工夫、應互起應行、以向前線呼應、作槍後緊迫之覺悟、滲透日常生活之末端、而促造成餘剩金、於此可以對皇軍精銳之助戰、拂出感謝之全情、而資整備槍後鐵壁之體制、關於此等具體的方策等、將開大日本支部連絡會議、經眾協議、以取重點為課題、期使澈底實踐、然於當日之會議、除此之外、為周知紀念節奉祝行事之實施細目等、將行連絡之接洽云、

一家奮勇格鬬 活獲有槍胡匪

【保康】春節臨邇、警民雖努力防匪、然仍有搶案發生、本月三日早三時許、本鎮老街基顧香油房、突有數名匪徒闖入、持槍威嚇滿索錢物、顧家此時有八十餘之老叟、四十餘之婦人、十九歲之少年顧海樓、十七歲之少女顧秀英、老少四人、均奮不顧身、與格匪鬬、終將一匪頭部用木棍打傷、不能動轉、餘匪驚逃、得匪槍一支、子彈數十粒、當時報告本鎮警察分駐所、由分所轉報太平川警察署、雙遼縣警務科廣科長、林署長率同隨員、均行當日蒞保處理傷匪、嚴重搜查逃匪云、

竊盜犯自首

【海城】武春華、年卅許、海城西新立屯人、客歲在本城中央旅社司賬、因心術不良、於本歲一月一日解僱、曾赴營口謀事、因生活困難、竊取他人之衣物、來海質當、以便費用、不料被失主、由營尾追來海、不期而遇、倫兒故作鎮靜態、不憶轉瞬之間、即行逃脫、被害者、即到警察署報告、但武某早已出號、於店家似無

大宗麵粉到旅 不日即可分配

【旅順】市現由州廳生必課、發下大宗麵粉到旅當局、至市內各配給店積存、因舊年周近、上官關心民瘼、為一般市民自古之習、皆用麵粉以調高尚佳饌、所以運到大宗麵粉、不日即可分配云

吉市待新嘉坡陷落時 特配生必品以誌紀念

【吉林】為英國侵略東亞據點之新嘉坡、因日本軍勢如怒濤之進擊、其陷落僅為時間之問題、以是吉林市公署為欣慶感激此縣史性之新嘉坡陷落、予全市民以永久之記念、特向全市民配給新嘉坡陷落慶祝配給票、以由陷落日直一週間對市民配給日常生活必需之豆油、（滿系）木炭、晒木綿、手巾、角砂糖（日系）、五種物品云、

城內福祉區舊年前 發福祉金救濟貧民 所有全體貧民均霑實惠

【錦州】錦市城內區、區長郭泳芝氏、區副石井定雄氏、事務長崔介良氏、當市制實施、街村制之改善時、（區副除外）、即各任斯職、多方努力邁行下、區政成績斐然可觀、人事之任委、亦均各適材適所、……於支配完善後、即於日昨、下午一時起、假區事務室、召集各班長、引率貧民、領給救濟福祉金、當被召者、齊集區所內、遂舉行發給式……

一、領得金額＝統計二百八十五元、
一、發給經過＝按貧困之情形、分一、二兩種、
一、支配金額＝一種貧困者、一人二元、二種貧困者、一人一元、但不分大人之大小、
一、貧民戶數＝統計全區內、十六四戶、一種、三十戶、二種三十四戶、
一、人口金額＝一種貧困者男女八十三人、共發一百六十六元、二種貧困者、一百一十九人共發、一百一十九元、

按上記所發救濟金額、其數雖屬不多、而助彼等貧困者之舊年、不無大補、聞他區每人所得額、勢較城內區爲少、此乃關係於貧困者之衆多耳云、

因被嗜好所累 將髮妻典與人

【哈爾濱】王緒永年四十歲、山東黃縣人、於數年前由原籍攜其妻李氏年三十一歲來哈、曾在某商號從事、稍有積蓄、不料後來染有鴉片嗜好、日久愈深、終日伴隨朋友吞雲吐霧、不理職事、不料竟被經理發見、當將其革職、因此日久坐食山空、飢寒難耐、妻女啼飢號寒、纏此困難環境中、告借無門、無奈將伊妻李氏打顧以國幣數百元典與同業胡國文年五十六歲樂亭縣人為妻、胡某自典得王妻後、此一見傾心、如魚得水、可謂一快樂小家庭耶、不料悲樂無常、正在快樂無數月中、茲因王某將妻典出得錢到手終日大肆揮霍、為日無多、即囊空如洗、於是王某飢寒交迫、竟奇想天開、當赴胡家攪擾、在初胡某以彼可憫、不時救濟但王某得寸進尺、意爲應當救濟、更不顧情面、任意需索、胡某見其如此情勢、不勝其擾、於三日下午四時許、双方發生口角、帶赴分所理論、結果案情關於民事、排解無效、即令其向法院訴訟云云、

軍警佈置年防

【洮南】縣軍警當局、因舊曆年在邇、恐有匪類擾亂市面、故派員督率軍警、按大街小巷、設立警崗、軍官督率隊伍、按段巡查、以防不虞、軍警長官、如此保護四民、某誠不可多得矣、

各地方瑣聞

△油坊開榨 【北鎮】縣城各油房以關東州關在即、一般人民需要豆油、故均奉令、一律開榨、以便供給、各街村配給之需、以增王道國家、官民上樂春台云、

△配給棉花 【北鎮】縣城於日內配給棉花五人以下壹斤、十人以下二斤、十人以上三斤、餘以類推、惟棉布配給、無論息、一般人民正在渴望中耳、

△股長互調 【北鎮】縣公署經理股長黨春林氏、於二月一日、奉令與財務科征收股長楊士傑氏、互相對調與實就職、關係各處所長云、

△飯莊停業 【北鎮】縣城東關以下各飯莊、新司商歷春節至、無暇辦理宴飲、以故由日前二月一日、一律暫行停止營業、一俟開正再行重張票繼之概云、

△強盜殺人 【開原】開原警察署管內中固村、通京驛中固驛、約二千米地方、一月廿一日、於警備道路中發現男屍一名、推定年齡約卅二三歲、左肩有刺傷、後頭部有刺傷、推定於廿一日午前二時至七時間、被害其任何職業及被疑者、均不詳、由被害者所遺留物登山用ナイフ尺木枝一本、被害者所持物品中、折疊白手帽子、……司法股對此非常注意現正搜尋線索中云、

△調轉紛忙 【通江】……

內服新藥
驅黴・麻刺利亞・亞苗巴赤痢・
歐斯新益散
商標 Banyu
六〇六劑一出現就將人類自梅毒苦惱解放但在不能施用靜脈注射之婦女或小兒之治療不得不拋棄其治療法實屬抱憾。本劑即有鑑於斯遂之缺點而將六〇六劑改製爲內服用之新劑、不但對于婦女及小兒專用本劑最爲適宜而且其他不能施行靜脈注射之際大都應用之、其用法簡便且具有卓効除六〇六劑以外無出其右者也
主治各症
九一、二、三期梅毒以及梅毒之遺症、無論病勢輕重、均能藥到病除、此外如阿苗巴痢疾、諸眠症、熱帶瘧症、再歸熱、楊梅瘡、皮膚病、梅毒感染豫防等
包裝 二〇片 五〇片 一〇〇片
製造發賣處 萬有製藥股份有限公司 日本・東京・日本橋
有名大藥房出售

印刷切紙機
刀片奉告
大連市日新街二二番地
興農實業公司
電話三一二三〇六番

催眠術 △通信教授△ ▽保証成功▽
學習催眠術有修養身心健補體魄袪除惡癖及解決宇宙一切奇妙現象之功能和識方情形預卜未來吉凶及種種奇妙不可思議之實驗又能治一切奇難病疾藥石不能治及醫療不愈者皆收奇效學習最易不論男女老少凡能看普通報紙者皆能通信教授照法修習早日成功芳洲精神學研究所長鮑芳洲博士任徐錫事合各地天下口碑載道允各地學者來函請郵優待各界大募學員（通信教授學費紙收拾貳圓正講義及求費在內）希望者切勿錯過良機備有報名單函索即寄
通信處大連市西崗街一九六番地 德和大藥行內寓
鮑芳洲精神學研究所大連代理員 于升庭啓 電話二二三七九

婦科神藥
娃瑟童球
赤十字病院婦人科使用
此劑並非向來內服藥、或危險的外用劑、效果徹底、且有危險、實在因為直接作用於病根、殺滅病原菌和病毒、又補強力榮養、故其如何勝超向來一切藥品一點、既有各大醫院的確實證明。

日本婦人科學認効推獎
今入手「娃瑟童球」於熊本醫科大學病院婦人科試用結果此劑、確較向來市上所發售之藥類、優秀數倍、對於婦女病、尤其最難療之赤白帶症、以其插入一法、發揮美滿效果、大多僅用數球乃至十數球、見其治愈效果最遲亦不過二十數球、尤因兼有婦女荷爾蒙、用法極其容易、故此藥對於婦人科子宮器官之病變、奏以極完全的效果也。

「娃瑟童球」並非劾力微弱之內服藥、或危險的無名藥其效果之安全優秀、承受赤十字病院及各醫院之證明。每日僅用一球、能奏偉効殺滅病菌淨除病毒、以療子宮器官之病變、如赤白帶下不過數日而見治効。又推進血液循環順適以療冷症、頭昏等。且補婦女荷爾蒙、強化全身尤其子宮機能、必得健全艷潤身體。
☆六球・十二球・二十四球 在各地有名藥房皆有出售
總行 東京 合名會社 河原商店

婦女的健康 在于血經、血經不全或有病毒、則致子宮以及全身的種種病症、最怕的便是冷症、腰酸小肚疼、赤白帶久則失去婦女原來的幸福。

三蝠牌止咳藥片
您現在是患着很厲害的咳嗽嗎
您現在是患着很急促的喘息嗎
請您快服此藥吧
「全國藥房均有代售」
德製造師
滿洲製藥株式會社

世界理髮館
奉天市內鐘樓東南角
營業宣傳 歡迎主顧
世界髮館 地址適中 禮聘名師 男女分部 染髮整容 維新精美
新張改良 設施堂皇 技術精強 招待週詳 水火電燙 高級化粧
電話四三七一八番
本館主人啓

國際劇場
新片 公演日期 二月五日 六日 七日 八日 四天
滿映協會最新作品 有聲艷情偉大巨片
籬畔花香
名歌手 張靜 處女作 第一部
加演滿映新聞 短期優待券末日有效
下期預告 華新公司聲片 癡情鴛侶 童月娟主演
南市場國際劇場 電話二一六一二番

奉天大市場 北市場
中央大戲院
富連成 文興社 小科班
二月八日 早場 嘉興府
晚場 頭本 封神榜
奉天破題第一見所未見奇景盡皆收入眼底最新機關佈景實在玄妙玲瓏

亞洲電影院
六日 七日 八日 九日演
華新公司出品 大破隱身盜 徐華園 龔秋霞 主演
下期換演 上集 雙珠鳳

光明電影院
二月六日 二月七日 二月八日 三日間
上海新華影片公司出品 一集 化身姑娘 袁美雲 主演
下期預告 二集 化身姑娘

光陸 CAPITOL THEATRE
五六七八日演
滿映協會出品有聲艷情巨片 籬畔花香 張靜處女作
下期演 玫瑰飄零

天光電影院
八日 九日 十日 十一日
藝華公司有聲巨片 紅蝴蝶 李麗華 主演
加演一四五報 票價六角
下期 天上人間

皇城 有聲電影院
奉天市大西門裏五斗居胡同
今天兩大貢獻 領銜 筱麻紅 評劇團
全体藝員四十餘名登台表演
特別優待券
注意 請將本日報紙上廣告券全部剪下來本院售票每位只收半價四角 此券貳人當次有效過期作廢限二月五日至八日
八日劇目 打狗勸夫 賣子孫賢
同時電影 周曼華 尤光照 主演 國華出品 殭屍奇案